



Ministero dell'Istruzione dell'Università e della Ricerca
ISTITUTO COMPRENSIVO "PAOLO VI – CAMPANELLA"
di Gioia Tauro (R.C.)
SCUOLA DELL'INFANZIA, PRIMARIA E SECONDARIA DI 1° GRADO
Via Piazza Duomo, 1 – 89013 GIOIA TAURO (R.C.) - C.M. RCIC862004- Tel. 0966 51157 – Fax 0966 507126
C.F. 91007370801
E mail: // rcic862004@istruzione.it- PEC: rcic862004@pec.istruzione.it-
Sito WEB: www.icpaolovicampanela.edu.it

Piano Triennale Offerta Formativa

A.S. 2022 2025



"La scuola è luogo in cui il presente è elaborato nell'intreccio
tra passato e futuro, tra memoria e progetto"



EX ART.1, COMMA 14, LEGGE N. 107/2015
Approvato dal Collegio Docenti nella seduta n.1 del 12 settembre 2023
Adottato dal Consiglio d'Istituto nella seduta n. n.1 del 12 settembre 2023

INDICE - PREMESSA

- **SEZIONE 1- La scuola e il suo contesto**
 - Analisi del contesto e bisogni del territorio
 - *Caratteristiche principali della scuola*
 - *Ricognizione attrezzature e risorse strutturali*
 - *Risorse professionali*
- **SEZIONE 2- Le scelte strategiche**
 - *Priorità desunte dal RAV*
 - *Obiettivi formativi prioritari*
 - *Piani di miglioramento*
 - *Principali elementi di innovazione*
- **SEZIONE 3- L'Offerta Formativa**
 - *Traguardi attesi in uscita*
 - *Insegnanti e quadri orari*
 - *Curricolo di istituto*
 - *Orientamento e Continuità*
 - *Iniziative di ampliamento curricolare*
 - *Attività previste in relazione al Piano Nazionale Scuola Digitale*
 - *Valutazione degli apprendimenti*
 - *Azioni della scuola per l'inclusione scolastica*
- **SEZIONE 4-L'organizzazione**
 - *Reti e convenzioni attivate*
 - *Piano di formazione Modello organizzativo*
 - *Organizzazione uffici e modalità di rapporto con l'utenza del personale docente*
 - *Piano di formazione del personale ATA*

Formattato: Rientro: Sinistro: 2,34 cm, SpazioPrima: 0 pt, Nessun elenco puntato o numerato, Tabulazioni: Non a 5,09 cm

ALLEGATI

PREMESSA

"Ogni istituzione scolastica predispone, con la partecipazione di tutte le sue componenti, il piano triennale dell'offerta formativa, rivedibile annualmente. Il piano è il documento fondamentale costitutivo dell'identità culturale e progettuale delle istituzioni scolastiche ed esplicita la progettazione curricolare, extracurricolare, educativa e organizzativa che le singole scuole adottano nell'ambito della loro autonomia." (legge 13 luglio 2015 n°107)

Il PTOF deliberato dal Collegio Docenti e adottato dal Consiglio d'Istituto ha durata triennale; è un documento pubblico consultabile presso la segreteria della scuola e sul sito dell'Istituto; si caratterizza per l'unitarietà della proposta culturale e formativa (pur prevedendo specifiche articolazioni per i tre ordini di scuola) e per la flessibilità delle scelte organizzative e disciplinari che consentirà qualora fosse necessario, di apportare delle modifiche nel corso del triennio.

Attraverso tale strumento, la scuola si propone di rispondere ai bisogni dell'utenza, utilizzando l'insieme delle risorse umane, professionali, territoriali, tecnologiche ed economiche a disposizione e valorizzandole al massimo ispirandosi ai "principi costituzionali" di uguaglianza, accoglienza e integrazione, obbligo scolastico, partecipazione, efficienza, trasparenza, libertà di insegnamento e di aggiornamento dei docenti .

Il PTOF è pertanto una specie di rapporto contrattuale tra la scuola e il territorio al fine di far raggiungere a tutti gli alunni uno sviluppo completo della propria personalità.

MISSION

L'istituto comprensivo "Paolo VI Campanella" pone al centro del processo insegnamento – apprendimento l'alunno che ha il diritto inviolabile di ricevere un'educazione e un'istruzione adeguate alle esigenze del contesto sociale e culturale, come sancito dalla Costituzione della Repubblica(art.33-34).

Il nostro Istituto è "una scuola aperta a tutti" dove tra gli obiettivi principali vi è la valorizzazione delle diversità considerata "arricchimento culturale".

L'obiettivo principale della "MISSION" dell'Istituto "Paolo VI Campanella" è di favorire il processo evolutivo, il benessere e l'apprendimento negli alunni equilibrando i rapporti tra gli alunni e la famiglia, curando il "curricolo" per incoraggiare l'apprendimento psico- pedagogico in base alle "Nuove indicazioni del 2012". L'istituto colloca al centro della propria "Mission" la formazione e l'educazione degli studenti consapevoli, di cittadini responsabili, di persone capaci di costruire relazioni, di vivere il lavoro e l'intraprendenza come valori positivi, di saper elaborare criticamente il presente e fare scelte consapevoli.



SEZIONE 1 – LA SCUOLA E IL SUO CONTESTO

ANALISI DEL CONTESTO E BISOGNI DEL TERRITORIO

Gioia Tauro ha origine dalla magno-greca Metauros, sorta intorno al VII secolo a. C. sull'altopiano coincidente con l'attuale centro cittadino. Gioia ha origini nobili, nasce dall'antica METAURIA, una città fondata dai greci Calcidesi nel VI sec. a. C. e in seguito fu colonia Greco-Locrese.

La località fu ambita dai Greci, non solo perché si prestava alla costruzione del Porto e presentava un ricchissimo e fertilissimo entroterra agricolo, ma anche perché rappresentava uno sbocco nel mare Tirreno. Il territorio è prevalentemente coltivato ad ulivi ed agrumi e molte delle attività svolte dalla popolazione sono connesse con l'agricoltura (specie l'estrazione dell'olio d'oliva, latrasformazione dei prodotti agrumari ed oleari).



Gioia Tauro, è una cittadina della provincia di Reggio Calabria, in Calabria, con 19.802 abitanti, una superficie di 39,87 km² e una densità di 496,69 ab./km². Gioia Tauro è il porto italiano che movimentata più merci in container, prima di Genova e La Spezia; esso occupa il secondo posto in Europa nella classifica dei porti per scambio container (dopo Rotterdam ed Amburgo) e il primo nel Mediterraneo ed è il centro di pesca del basso Tirreno ove si esercita una discreta attività peschereccia. Al centro del Paese in piazza Duomo spicca la figura neoclassica della chiesa matrice di Sant'Ippolito (il Duomo) Patrono del Paese. C'è il Museo Archeologico cittadino Metauros.

La città è servita: da una stazione delle Ferrovie dello Stato, Ferrovia Tirrenica Meridionale, da Reggio Calabria verso il nord (Salerno) con le stazioni di Palmi, Gioia Tauro e Rosarno che fruiscono gran parte dei centri della Piana; dall'Autostrada A3 (Salerno-Reggio Calabria), con le uscite di Palmi, Gioia Tauro e Rosarno. Il Paese è centro di relazioni commerciali, in esso confluisce tutto il movimento economico che si svolge nell'omonima Piana favorito dalle

vie di comunicazione: stazione ferroviaria, autostrada, Porto. Il porto di Gioia Tauro si colloca con notevole imponenza, per via della posizione geografica e delle sue dimensioni, e spicca tra i maggiori esponenti della comunicazione delle merci nel mondo. Esso è



anche una fonte di scambio culturale e rappresenta in parte una fonte occupazionale per i giovani della Piana, che hanno spostato l'interesse, dall'agricoltura tradizionale e dalla pesca, verso nuove attività che richiedono maggiore formazione teorica e, soprattutto, lo studio delle lingue.

Il territorio gode della presenza di grandi e medie industrie, aziende artigianali e commerciali che purtroppo col passare degli anni e con la crisi economica in atto molte hanno chiuso le attività e di conseguenza è aumentata la disoccupazione nel Paese. Pertanto, vi sono molti disoccupati, la maggior parte dei genitori non ha un lavoro stabile ma saltuario e una piccola parte con occupazione fissa manifesta forti aspettative di studio e di realizzazione per i figli. Nonostante ciò, il contesto socio-culturale in cui opera la scuola appare accettabile, anche se le difficoltà di tipo economico e finanziario dei genitori esplicitamente manifestate obbligano la scuola a limitare le attività extracurricolari se non a totale carico dell'Istituzione. La posizione della struttura scolastica, permette una proficua attività di interazione con le altre scuole, deivari ordini e gradi, presenti nel territorio.

La realtà ambientale, in cui sono dislocate le scuole dell'Istituto Comprensivo "Paolo VI-Campanella" di Gioia Tauro, è caratterizzata da un tessuto sociale differenziato. Il contesto socio-culturale dell'utenza è variegato, poiché le nostre scuole accolgono alunni provenienti da contesti territoriali etnici, linguistici e socio-economici molto differenziati, con la presenza di comunità Room (cosiddetti "nomadi"), che risiedono ormai da molti anni in diverse zone del Paese in situazioni di deprivazione e di difficoltà, e di numerosi extracomunitari.



Piano Triennale Dell'Offerta Formativa 2022-2025

In questi ultimi anni si è registrato un aumento abbastanza consistente di alunni stranieri, per cui la scuola è al centro di un contesto che è crocevia di immigrazioni (polacchi, albanesi, rumeni, ucraini, marocchini, cinesi, russi, senegalesi...). Per la presenza dei bambini provenienti da altre culture ed etnie è necessario mettere in atto mirate attività interculturali diffuse. Tuttavia esistono presupposti per avviare interventi mirati improntati a scambi culturali e ad aperture di conoscenza e accettazione di persone portatrici di storie individuali, di valori e tradizioni diverse. Mentre per i bambini room/nomadi, vengono attuati programmi di coinvolgimento nella pratica sociale, solidale e didattica, per invogliare la frequenza e diminuire la dispersione scolastica.

L'Istituto Comprensivo, nell'ottica dell'autonomia, si rapporta con la realtà territoriale per far conoscere all'esterno le proprie attività e i propri progetti, nella cognizione di far parte di una realtà più vasta. Esso si relaziona in primo luogo con l'Amministrazione Comunale, ma anche con gli enti, le agenzie, le parrocchie e le associazioni. Generalmente, le famiglie mostrano una buona consapevolezza dei problemi legati alla scuola dei propri figli, partecipando assiduamente agli incontri con i docenti e interagendo con i Consigli d'intersezione, d'interclasse, di classe e d'Istituto e aderiscono positivamente alle varie proposte di ampliamento dell'offerta formativa e collaborano fattivamente alle stesse.

1.1 CARATTERISTICHE PRINCIPALI DELLA SCUOLA



L'Istituto Comprensivo "Paolo VI-Campanella" di Gioia Tauro, prende il nome dalle due scuole col maggior numero di studenti accorpate nel Piano di razionalizzazione che ha portato alla creazione degli Istituti Comprensivi (Primaria "Paolo VI" sede centrale e Secondaria di I° grado "T. Campanella").

L'Istituto raggruppa tre diversi ordini di scuole e nasce a settembre con l'inizio dell'anno scolastico 2012-2013, in seguito al Dimensionamento delle Scuole dall'Unificazione del Primo Circolo Didattico della scuola Primaria "Paolo VI" con altre due scuole Primarie "Tre Palmenti" e "Don Milani", con altre tre scuole dell'Infanzia "Tre Palmenti", "San Giovanni Bosco" e "Francesco Tripodi" e con la scuola Secondaria di I grado "TommasoCampanella".

La Presidenza e gli Uffici Amministrativi si trovano presso la scuola Primaria "Paolo VI".

La scuola è luogo di formazione civile e culturale dello studente, ne promuove la maturazione personale, culturale e sociale, basandosi sui principi di democrazia, uguaglianza e laicità della Costituzione italiana, tramite il dialogo, la ricerca, l'esperienza del confronto.

L'Istituzione è aperta a contributi creativi e responsabili di tutte le sue componenti, per tradurre in atto il diritto allo studio, lo sviluppo delle potenzialità di ogni singolo alunno, il recupero di eventuali situazioni di svantaggio e per favorire negli allievi la maturazione di un consapevole senso di corresponsabilità nel raggiungimento del successo scolastico.

Il compito formativo delle scuole del nostro Istituto è anche mirato a potenziare le esperienze di vita scolastica degli alunni, privilegiando gli aspetti di accoglienza, benessere, integrazione, inclusione e l'acquisizione degli alfabeti del vivere, del pensare, del comunicare, valorizzando gli elementi del tempo vissuto, dello spazio relazionale e del gioco. L'Istituto accoglie bambine e bambini, ragazze e ragazzi di età compresa fra i tre e i quattordici anni, favorendone la formazione e l'orientamento nel percorso di studi, in collaborazione con le famiglie e gli enti territoriali. La qualità del servizio è monitorata attraverso questionari rivolti alle Famiglie, agli stessi Alunni e ai

Piano Triennale Dell'Offerta Formativa 2022-2025

Docenti. Col passare del tempo l'Istituto è stato in grado di assicurare l'eccellenza formativa. L'Istituto è un'istituzione che conserva la memoria del passato, che ascolta i segni del presente, guarda con responsabilità al futuro, che s'impegna a programmare e realizzare validi percorsi di apprendimento e a porre così solide basi educative alla formazione di persone libere e di cittadini consapevoli.

1.2 RICOGNIZIONE ATTREZZATURE E RISORSE

STRUTTURALI

LE SCUOLE DELL'INFANZIA

1. La scuola dell'infanzia "Tre Palmenti", si trova al centro del quartiere denominato "Fiume", è adiacente al centro storico "Piano delle Fosse" ed è ubicata in via Dei Gelsomini, tel. 0966-57204.



L'Edificio si presenta in un unico piano, circondato da un vasto giardino, offre ambienti ampi, ordinati e accoglienti. All'interno contiene: due grandi aule abbastanza luminose, androne polifunzionale, biblioteca, servizi igienici, servizio igienico per il personale e per i diversamente abili, sala mensa, dispensa, laboratori. La scuola è aperta dal lunedì al venerdì dalle ore 8.00 alle ore 16.00. In attesa dell'inizio del Servizio Mensa la scuola è aperta dalle ore 8.00 alle ore 13:00.

2. La scuola dell'infanzia "Francesco Tripodi", è situata al centro di Gioia Tauro in via Asmara.

La struttura, inaugurata il 03 ottobre 2016, è posta su un unico piano ed è circondata da un vasto giardino munito di giochi e di campo da calcetto.

Al suo interno ci sono i seguenti spazi:

1. 1 androne polifunzionale
2. 4 aule adibite alle attività curriculari
3. 1 sala mensa
4. Servizi igienici
5. Servizio igienico per il personale e per i diversamente abili
6. Laboratori

La scuola è aperta dal lunedì al venerdì dalle ore 8.00 alle ore 16.00.

In attesa dell'inizio del servizio mensa la scuola è aperta dalle ore 8.00 alle ore 13.00.



3. La scuola dell'Infanzia "S. Giovanni Bosco", si trova al centro del quartiere denominato "Monacelli", è ubicata in via Massaua n.33, una traversa della Strada Statale 18, tel.0966-55691.

L'edificio è sorto negli anni sessanta, in origine per la scuola elementare e successivamente, intorno agli anni novanta dopo il restauro, ospita la scuola dell'Infanzia. La Scuola è circondata da: uno spazioso giardino che dà sulla strada e due cortiletti posti sulla parte posteriore della scuola e che danno su strade secondarie. Al suo interno ci sono i seguenti spazi: 5 aule molto luminose e soleggiate, un ampio atrio che può essere utilizzato per lo svolgimento e la preparazione delle drammatizzazioni, servizi igienici per gli alunni, servizio igienico per i diversamente abili e servizio igienico per il personale e un'aula per il sostegno. E' ben collegata con l'utenza anche mediante il servizio dei mezzi comunali. La scuola è aperta dal lunedì al venerdì (dal lunedì al venerdì dalle ore 8:00 alle ore 13:30)



LE SCUOLE PRIMARIE

1. **La scuola Primaria "Paolo VI" (sede centrale)**, si trova al centro della città, è ubicata in via Piazza Duomo n. 1, tel. 0966-51157.

A pochi metri dalla scuola c'è l'ufficio postale centrale, davanti all'ingresso c'è una grande piazza (Piazza Duomo) con alberi centenari e

separata dalla strada di fronte alla piazza c'è la Chiesa di S. Ippolito, Patrono di Gioia Tauro (Duomo). Questa è la sede centrale dell'Istituto, ospita la Dirigenza, gli uffici Amministrativi ed è ben collegata con l'utenza, facilmente raggiungibile con tutti i mezzi pubblici. La costruzione dell'edificio risale all'anno 1932, su due piani (piano terra e primo piano), i muri sono robusti come nelle più antiche costruzioni e mantengono una temperatura ottimale in ogni stagione. Sono state eliminate le barriere architettoniche, ci sono rampe per il



passaggio delle persone disabili e un ascensore per l'accesso al piano superiore. Recentemente la Scuola è stata messa in sicurezza ed è stata rifatta la facciata restituendo all'Edificio quel ruolo di centralità formativa e culturale che ha sempre ricoperto in passato.

L'edificio al piano terra contiene: uno spazio-ingresso per l'accoglienza; un'aula grande e spaziosa per la presidenza; un'aula grande e due piccole per la segreteria; un'aula piccola per l'archivio dei documenti; servizio igienico per il personale della direzione; un ascensore; un lungo e largo corridoio; una piccola aula per le attività programmate per i Bambini diversamente abili; otto aule quasi tutte abbastanza spaziose e luminose; un laboratorio multimediale linguistico con angolo biblioteca; due piccoli ripostigli; un grande cortile con alberi dove i bambini giocano e nei periodi meno freddi svolgono attività motoria. Al primo piano ci sono: un lungo e largo corridoio; una piccola aula per le attività programmate per i Bambini diversamente abili; quindici aule quasi tutte grandi e molto soleggiate; un laboratorio multimediale d'informatica. Entrambi i piani sono provvisti di servizi igienici per gli alunni, servizi igienici per i diversamente abili e servizi igienici per il personale Docenti.

Tutte le aule sono dotate di monitor interattivi e di rete WI-FI per il collegamento ad Internet. La scuola è aperta dal lunedì al venerdì (dal lunedì al venerdì dalle ore 8:00 alle ore 13:30 con il rientro di pomeriggio per le soli classi quinte dalle ore 14:45 alle ore 16:45).

2. **La scuola Primaria "Don Milani"**,

sorge nel quartiere "Marina" denominato "Due pompe" tra il centro e la Marina di Gioia Tauro, accanto alla Scuola dell'Infanzia "Francesco Tripodi" e alla Scuola Secondaria di I grado "T. Campanella". E' ubicata in via Vittorio Veneto, tel. 0966-56147.

L'edificio è a piano terra, circondato da un grande giardino. All'interno contiene: un androne, otto aule ampie e luminose, servizi igienici per gli alunni, servizio igienico per i diversamente abili e servizio igienico per il personale.

Il plesso è ben collegato con l'utenza anche mediante il servizio dei mezzi comunali. Tutte le aule sono dotate di monitor interattivi e di rete WI-FI per il collegamento ad Internet. La scuola è aperta dal lunedì al venerdì (dal lunedì al venerdì dalle ore 8:00 alle ore 13:30 con il rientro di pomeriggio per le soli classi quinte dalle ore 14:45 alle ore 16:45)



3. **La scuola Primaria "Tre Palmenti"**, sorge nel quartiere denominato "Fiume-Tre Palmenti", è ubicata in via F. De Rosa tel. 0966-55640.

L'edificio è composto su un unico piano ed è circondato da un vasto cortile.

All'interno contiene: un grande androne, cinque aule ampie e luminose, servizi igienici per gli alunni, servizio igienico per i diversamente abili e servizio igienico per il personale, un'aula per il sostegno. E' ben collegata con l'utenza anche mediante il servizio dei mezzi comunali. Gli alunni iscritti sono ospiti da due anni nella sede centrale "Paolo VI", perché la Scuola era inagibile. Da settembre 2015 è in fase di ristrutturazione.

LA SCUOLA SECONDARIA DI PRIMO GRADO

La scuola Secondaria di I grado "Tommaso Campanella", sorge nel quartiere "Marina" denominato "Due pompe" tra il Centro e la Marina di Gioia Tauro, accanto alla Scuola Primaria "Don Milani" e alla Scuola dell'Infanzia "Francesco Tripodi".

E' ubicata in via Vittorio Veneto, tel. 0966 506617.

L'edificio è costituito dal piano terra e da un piano sopra elevato, è circondato da un vasto cortile e lateralmente è connesso alla palestra comunale.

All'interno contiene: un grande androne, quattro larghi corridoi, undici aule ampie e luminose, biblioteca, servizi igienici per gli alunni, servizio igienico per i diversamente abili e servizio igienico per il personale, due laboratori multimediali (informatico e linguistico), una grande palestra, un'ampia aula magna provvista di palcoscenico utilizzata per spettacoli, rappresentazioni teatrali, forum e cineforum (con video proiettore), concerti musicali.

Al piano seminterrato vi sono: un laboratorio di arte e ceramica, uno spazio attrezzato Digitale per Docenti. La zona necessita di ulteriori opere di sistemazione per poter essere funzionale e a completa norma di legge in termini di sicurezza.

Tutte le aule sono arredate di lavagne LIM.

L'offerta formativa offre lo studio di uno strumento musicale con orario pomeridiano di chitarra, violino, pianoforte e flauto traverso.

La scuola è ben collegata con l'utenza, anche mediante il servizio dei mezzi comunali. All'iscrizione si può scegliere il tempo prolungato con il servizio mensa.

La scuola è aperta dal lunedì al sabato dalle ore 8.00 alle ore 13.00, con due rientri pomeridiani e servizio mensa nei giorni di martedì e giovedì dalle ore 8.00 alle ore 16.00.



Nell' anno scolastico 2016-2017, la Scuola Secondaria di Primo Grado " T.Campanella" è stata trasferita in via provvisoria al primo piano dell'edificio "Stella Maris" in via Magenta.

Piano Triennale Dell'Offerta Formativa 2022-2025

L'edificio "Stella Maris", in passato, è stato sede di direzione e di segreteria dell'Istituto Comprensivo omonimo che comprendeva otto plessi scolastici tra cui la Scuola Media "T. Campanella". Nell'anno scolastico 2009/2010 quest'ultima, è stata unificata con l'Istituto Omnicomprensivo "Francesco Severi".



La Casa della Musica

La Casa della Musica ospita dall' anno scolastico 2021-2022 un'intera sezione della scuola secondaria di I grado "T.Campanella". Ubicata nell' ex Urban Center, in Piazza Duomo, accanto al plesso centrale "Paolo VI". Essa è strutturata da tre aule ampie e luminose, un androne strutturato a laboratorio musicale in uso alla stessa, servizi igienici per gli alunni, servizio igienico per i diversamente abili e servizio igienico per il personale. La scuola è ben collegata con l'utenza, anche mediante il servizio dei mezzi comunali. Tutte le aule sono dotate di monitor interattivi . L'offerta formativa offre lo studio di uno strumento musicale con orario pomeridiano di chitarra, violino, pianoforte e flauto traverso.



RISORSE PROFESSIONALI

ALUNNI

Nell'Istituto Comprensivo ci sono iscritti in totale n. 745 alunni.

SCUOLA	N. MASCHI	N. FEMM.	TOTALE M. e F.
Sc. Dell'Infanzia "Tre Palmenti"	33	20	53
Sc. Dell'Infanzia "F. Tripodi"	33	44	77
Sc. Dell'Infanzia "San Giovanni Bosco"	13	14	27
Sc. Primaria "Paolo VI"	195	164	359
Sc. Primaria "Don Milani"	39	24	63
Sc. Second. Di 1° Grado "T. Campanella"	81	85	166
	394	351	745

Personale DOCENTI

Il Personale Docenti presente nell'Istituto è composto da:

- 1) Docenti n. 26 delle Scuole dell'INFANZIA
- 2) Docenti n. 57 delle Scuole PRIMARIE
- 3) Docenti n.35 della Scuola SECONDARIA DI 1° GRADO
- 4) Docenti sostegno n 36

Personale AMMINISTRATIVO e A.T.A

Il Personale Amministrativo e ATA presente nell'Istituto è composto da:

- 1) DSGA n° 1
- 2) Assistenti Amministrativi n°5
- 3) Collaboratori scolastici n° 19

SEZIONE 2- LE SCELTE STRATEGICHE

AUTOVALUTAZIONE D'ISTITUTO

2.1 PRIORITÀ DESUNTE DAL RAV



Il punto di partenza della qualità della scuola dell'autonomia è costituito dall'autoanalisi e dall'autovalutazione dell'efficacia del servizio erogato.

L'autovalutazione oltre ad essere una responsabilità delle singole istituzioni scolastiche costituisce la condizione decisiva per il miglioramento delle scuole e del sistema d'istruzione. L'autovalutazione attraverso l'esame attento dei risultati valutativi reali, ha lo scopo di aiutare la scuola a conoscersi, a offrire un quadro più chiaro di riferimento all'azione e progettare nuovi interventi di miglioramento più efficaci nell'ottica del raggiungimento del successo formativo degli alunni.

L'autovalutazione è gestita internamente mediante il monitoraggio con la somministrazione di questionari appositamente predisposti per le diverse componenti, la tabulazione e l'analisi dei dati rilevati. I risultati del processo di autovalutazione saranno oggetto di discussione nel Collegio Docenti e nei Dipartimenti disciplinari; saranno oggetto d'informazione in Consiglio d'Istituto; saranno rese pubbliche attraverso il sito web dell'Istituzione scolastica.

Per una valutazione complessiva del POF si terrà conto delle:

- RISORSE STRUTTURALI e il funzionamento complessivo dell'istituto: la sicurezza, il buon funzionamento degli spazi interni ed esterni, il rispetto della turnazione oraria prestabilita nei vari plessi per l'accesso e l'utilizzo della palestra, dei laboratori, della biblioteca e il buon funzionamento dei servizi igienici;
- RISORSE TECNOLOGICHE ed attrezzature di base: riguarderà sia il numero che il buon funzionamento di fotocopiatrici, linee telefoniche della scuola, computer utilizzati sia per l'attività amministrativa che per l'attività didattica;

Piano Triennale Dell'Offerta Formativa 2022-2025

- RISORSE UMANE: qualità del servizio amministrativo, collaboratori scolastici e docenti;
- ALUNNI: alunni con frequenza saltuaria, alunni con problemi specifici dell'apprendimento (DSA) certificati e alunni con bisogni educativi speciali (BES);
- PARTECIPAZIONE ATTIVA DEI GENITORI alla vita della scuola e grado di sensibilizzazione verso le problematiche scolastiche;
- EFFICACIA DEL LAVORO SCOLASTICO nelle classi;
- RISULTATI DELL'APPRENDIMENTO degli alunni, attraverso verifiche comuni, a scadenza quadrimestrale;
- LIVELLO di PARTECIPAZIONE ATTIVA degli alunni alle attività progettuali.

Tale analisi verrà effettuata mediante la predisposizione di strumenti d'indagine, quali: questionari con indicatori di qualità. Seguirà la raccolta, la gestione, l'analisi, la tabulazione e la lettura dei dati raccolti.

Il lavoro svolto dal nucleo di valutazione nel corso dell'anno scolastico evidenzia un quadro nel complesso positivo della nostra scuola ma richiede comunque, una riflessione e la ricerca d'interventi mirati per la crescita della scuola e ci impone di attuare processi di miglioramento per rendere più efficaci i processi educativi e formativi degli studenti laddove sono stati segnalati punti di debolezza. Ciò richiederà l'impegno e la collaborazione di tutti e la condivisione del progetto di crescita della nostra comunità scolastica. A riguardo sono state individuate delle priorità che il nostro Istituto vuole perseguire:

- 1) Potenziare l'offerta formativa: sviluppo del curricolo verticale, attuazione dei progetti trasversali, continuità tra i vari ordini di scuola, valutazione, inclusione e differenziazione. Migliorando il benessere fisico e psichico, la scuola si prefigge di creare un ambiente sereno per tutti.
- 2) Potenziare le competenze chiave di cittadinanza attraverso strategie per far acquisire agli alunni i valori di solidarietà e di cittadinanza, rispetto dell'ambiente, di sé e dell'altro.
- 3) Favorire il successo formativo scolastico attraverso l'accoglienza, il benessere individuale e collettivo. Creare un clima scolastico ottimale, anche mediante un'efficace utilizzazione delle risorse umane.
- 4) Favorire un maggiore coinvolgimento e partecipazione attiva delle

famiglie e delle istituzioni alla vita della comunità scolastica. Creare rapporti positivi con enti locali e associazioni che operano sul territorio, anche mediante protocolli d'intesa.

Durante il percorso si cercherà di perseguire i seguenti obiettivi:

- **COGLIERE** i bisogni emergenti che consentono di migliorare e valorizzare l'ambiente di apprendimento di tutti gli alunni e attivare eventuali interventi per il supporto alle insegnanti, che affrontano quotidianamente le problematiche connesse alla presenza nelle classi di alunni con disturbo del comportamento e/o dell'apprendimento, anche mediante un efficace utilizzo delle risorse umane;
- **PROMUOVERE** l'inclusione di tutte le diversità presenti nel nostro istituto, considerate un valore indiscusso, attraverso iniziative ed interventi per favorire l'accoglienza, ridurre la dispersione e le cause dell'insuccesso scolastico;
- **FAVORIRE** l'acquisizione di comportamenti corretti, attraverso la comprensione della funzione delle regole, del riconoscimento dell'importanza dei valori nella vita scolastica e sociale, promuovendo e creando rapporti di reciproco rispetto e atteggiamenti che costituiscono la condizione per praticare una convivenza civile e favoriscano forme di cooperazione e solidarietà;
- **CREARE** condizioni organizzative che permettano di utilizzare al meglio le risorse e le strutture disponibili, incrementare la dotazione di sussidi e mezzi: biblioteca, attrezzature multimediali, etc. in modo da rendere possibile una formazione didattica innovativa per tutti;
- **INTRAPRENDERE PROCESSI** di MIGLIORAMENTO e di qualificazione del servizio, attraverso l'organizzazione e la partecipazione ad iniziative e attività culturali e sociali per l'arricchimento dei saperi, in collaborazione con Enti del territorio e Istituzioni che operano a livello locale, al fine di assicurare opportunità di apprendimento per tutti e per ciascuno; la realizzazione di progetti curricolari ed extracurricolari di recupero e potenziamento per supportare gli studenti con difficoltà che mirino a far raggiungere agli alunni più autonomia e sicurezza negli apprendimenti.





2.2 OBIETTIVI FORMATIVI PRIORITARI

Come previsto dalla legge **107/15** ogni scuola deve individuare delle priorità d'intervento per il raggiungimento degli obiettivi formativi che ovviamente non possono prescindere da quanto formulato nel RAV dell'Istituto. Al raggiungimento degli obiettivi formativi prioritari concorrono tutte le attività svolte dai docenti curricolari e di sostegno. Pertanto tali obiettivi saranno raggiunti attraverso le attività curricolari ed extracurricolari che caratterizzano l'offerta formativa del nostro Istituto.

Considerato il ruolo centrale che la scuola occupa nella società in cui operiamo e coerentemente con le risultanze del Rapporto di Autovalutazione, gli obiettivi che hanno carattere prioritario riguardano:

SCUOLA DELL'INFANZIA, PRIMARIA E SECONDARIA DI 1° GRADO



 <i>Innalzare i livelli d'istruzione e le competenze delle studentesse e degli studenti,rispettandone i tempi e gli stili di apprendimento.</i>
 <i>Prevenire l'abbandono e la dispersione scolastica, in coerenza con il profilo educativo,culturale e professionale dei diversi gradi d'istruzione.</i>
 <i>Contrastare le disuguaglianze socio-culturali.</i>
 <i>Realizzare una scuola aperta, quale laboratorio permanente di ricerca, sperimentazionee innovazione didattica, di partecipazione e di educazione alla cittadinanza attiva.</i>
 <i>Garantire il diritto allo studio, le pari opportunità di successo formativo e d'istruzionepermanente.</i>

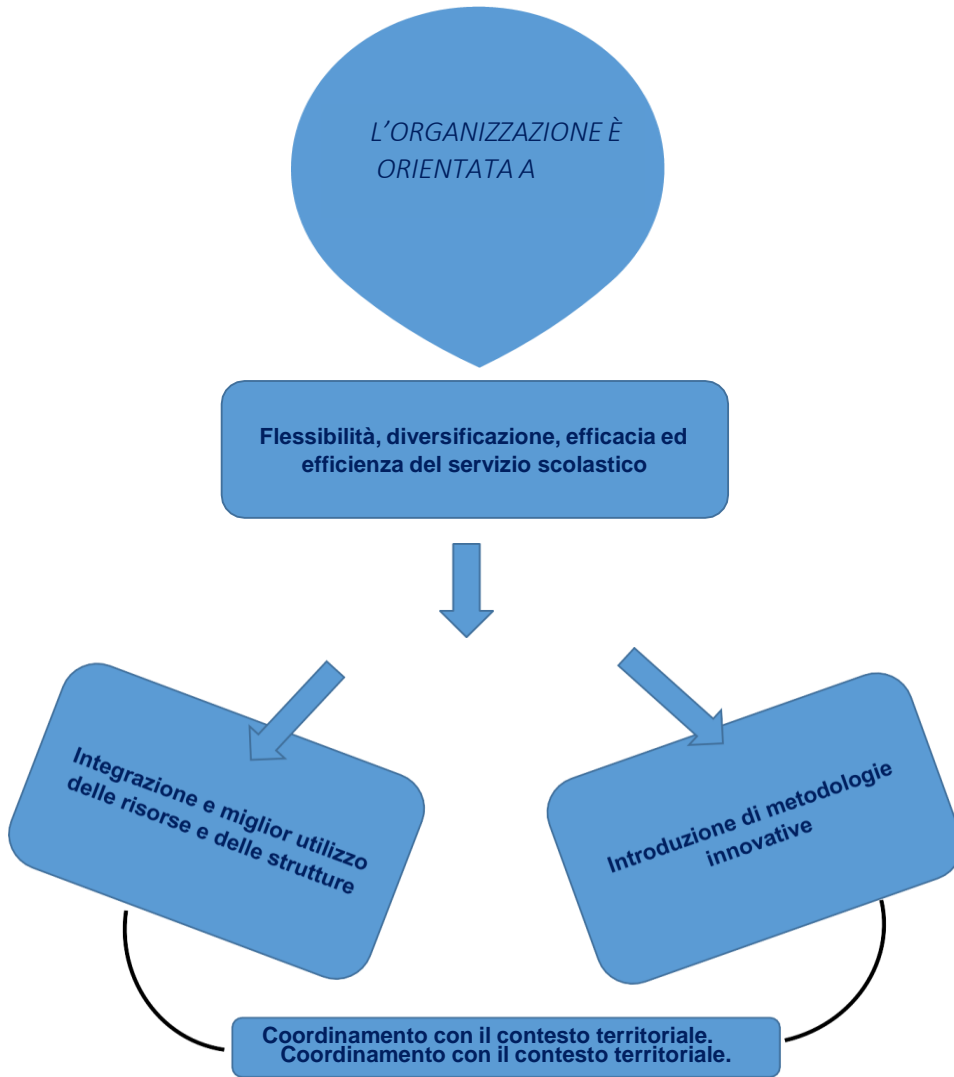

A tal fine sul piano didattico-educativo e formativo degli alunni si mirerà a:

Strutturare i processi d'insegnamento-apprendimento in modo che rispondano alle Indicazioni nazionali ed ai traguardi di competenza.

Migliorare i processi di pianificazione, sviluppo, verifica e valutazione dei percorsi di studio e Potenziare la didattica per competenze.

Migliorare l'impianto metodologico in modo da contribuire fattivamente, mediante l'azione didattica, allo sviluppo delle competenze chiave di cittadinanza europea, che sono riconducibili a specifici ambiti disciplinari (comunicazione in lingua madre, comunicazione in lingue straniere, competenze logico-matematiche, competenze digitali) ed a dimensioni trasversali (imparare ad imparare, iniziativa ed imprenditorialità, consapevolezza culturale, competenze sociali e civiche).

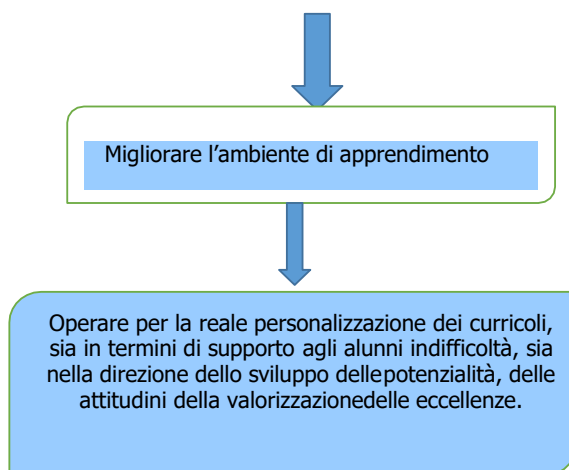

sul piano della gestione e dell' amministrazione si punterà a

- 1-Migliorare il sistema di comunicazione, socializzazione e condivisione tra il personale, gli alunni e le famiglie.
- 2-Generalizzare l'uso delle tecnologie digitali tra il personale.
- 3-Migliorare quantità e qualità delle dotazioni tecnologiche.
- 4-Sostenere formazione ed autoaggiornamento.
- 5-Potenziare i livelli di sicurezza e prevenzione degli infortuni.



2.3 PIANI DI MIGLIORAMENTO

Il PDM parte dalle risultanze dell'Autovalutazione d'Istituto. Evidenziando con chiarezza i punti di forza e i punti di debolezza dell'Istituto, ha consentito di mettere in luce le aree di miglioramento sulle quali si ritiene opportuno intervenire in via prioritaria.

2.4 PRINCIPALI ELEMENTI DI INNOVAZIONE

La nostra scuola dispone di buone attrezzature e di servizi per una didattica sempre più adeguata alle attuali esigenze di apprendimento. La scuola è cablata nella parte degli uffici, dei laboratori e delle aule.

In tutte le scuole è in uso il **registro elettronico** per gli insegnanti. Tutte le aule didattiche sono **aule multimediali** connesse alla rete interna e a internet per far lezione, utilizzando le tecnologie multimediali: i **Monitor interattivi** e le **L.I.M.** (lavagne interattive multimediali); essi hanno un efficace valore didattico in quanto sono strumenti in grado di favorire, attraverso la stimolazione del canale visivo, l'apprendimento in alunni con o senza difficoltà evolutive poiché racchiudono in un unico oggetto le principali tecnologie didattiche precedentemente utilizzate (video proiettore, videoregistratore, televisione, computer). I punti di forza di tali strumenti consistono nella chiarezza degli stimoli, nelle dimensioni delle immagini, nella presenza di uno schermo dinamico, nella possibilità di creare, spostare, recuperare e salvare una grande quantità di risorse. La loro versatilità permette di dare risposte personalizzate a complessi bisogni di apprendimento. Stimolando più canali percettivi si incontrano le esigenze di studenti con stili diversi di apprendimento. L'utilizzo di elementi visivi (statici o dinamici), in particolare stimola diversi aspetti:

- -le abilità dello studente di analizzare e processare l'informazione;
- -le capacità di astrazione;
- -la memorizzazione dei materiali;
- -l'apprendimento cooperativo;
- -la motivazione e il coinvolgimento attivo;
- -le abilità di motorie;
- -l'attenzione.



Scuole dell'infanzia

Nelle scuole dell'infanzia vengono regolarmente attivati laboratori organizzati per **gruppi di intersezione**; in base all'età degli alunni, le proposte riguardano attività di manipolazione e psicomotricità, potenziamento linguistico e logico- matematico ed infine, per i più grandi, obiettivi legati ai prerequisiti richiesti alla scuola primaria ed il percorso metalinguistico.

Scuole Primarie e Scuola Secondaria di I grado

Nella scuola primaria e nella Scuola Secondaria di 1°grado è diffusa la modalità di lavoro per **cooperative learning**, che favorisce da un lato l'inclusione di tutti gli alunni (nel rispetto delle peculiarità personali), mentre dall'altro garantisce più favorevoli condizioni di apprendimento. Tutte le classi dell'istituto sono coinvolte, a diversi livelli di complessità, in attività laboratoriali relative al **pensiero computazionale e al coding** .

SEZIONE 3 –L'OFFERTA FORMATIVA

TRAGUARDI ATTESI IN USCITA

INFANZIA

Competenze di base attese al termine della scuola dell'infanzia in termini di identità, autonomia, competenza, cittadinanza.

Il bambino: - riconosce ed esprime le proprie emozioni, è consapevole di desideri e paure, avverte gli stati d'animo propri e altrui; - ha un positivo rapporto con la propria corporeità, ha maturato una sufficiente fiducia in sé, è progressivamente consapevole delle proprie risorse e dei propri limiti, quando occorre sa chiedere aiuto; - manifesta curiosità e voglia di sperimentare, interagisce con le cose, l'ambiente e le persone, percependone le reazioni ed i cambiamenti; - condivide esperienze e giochi, utilizza materiali e risorse comuni, affronta gradualmente i conflitti e ha iniziato a riconoscere le regole del comportamento nei contesti privati e pubblici; - ha sviluppato l'attitudine a porre e a porsi domande di senso su questioni etiche e morali; - coglie diversi punti di vista, riflette e negozia significati, utilizza gli errori come fonte di conoscenza.

PRIMARIA

Profilo delle competenze al termine del primo ciclo di istruzione.

Lo studente al termine del primo ciclo, attraverso gli apprendimenti sviluppati a scuola, lo studio personale, le esperienze educative vissute in famiglia e nella comunità, è in grado di iniziare ad affrontare in autonomia e con responsabilità, le situazioni di vita tipiche della propria età, riflettendo ed esprimendo la propria personalità in tutte le sue dimensioni. Ha consapevolezza delle proprie potenzialità e dei propri limiti, utilizza gli strumenti di conoscenza per comprendere se stesso e gli altri, per riconoscere ed apprezzare le diverse identità, le tradizioni culturali e religiose, in un'ottica di dialogo e di rispetto reciproco. Interpreta i sistemi simbolici e culturali della società, orienta le proprie scelte in modo consapevole, rispetta le regole condivise, collabora con gli altri per la costruzione del bene comune esprimendo le proprie personali opinioni e sensibilità. Si impegna per portare a compimento il lavoro iniziato da solo o insieme ad altri.

SCUOLA SECONDARIA I GRADO

Profilo delle competenze al termine del primo ciclo di istruzione.

Lo studente al termine del primo ciclo, attraverso gli apprendimenti sviluppati a scuola, lo studio personale, le esperienze educative vissute in famiglia e nella comunità, è in grado di iniziare ad affrontare in autonomia e con responsabilità, le situazioni di vita tipiche della propria età, riflettendo ed esprimendo la propria personalità in tutte le sue dimensioni. Ha consapevolezza delle proprie potenzialità e dei propri limiti, utilizza gli strumenti di conoscenza per comprendere se stesso e gli altri, per riconoscere ed apprezzare le diverse identità, le tradizioni culturali e religiose, in un'ottica di dialogo e di rispetto reciproco. Interpreta i sistemi simbolici e culturali della società, orienta le proprie scelte in modo consapevole, rispetta le regole condivise, collabora con gli altri per la costruzione del bene comune esprimendo le proprie personali opinioni e sensibilità. Si impegna per portare a compimento il lavoro iniziato da solo o insieme ad altri.

3.2 INSEGNANTI E QUADRI ORARI

ARTICOLAZIONE DELL'ORARIO SCOLASTICO

SCUOLA DELL'INFANZIA

L'attività didattica si svolgerà in cinque giorni settimanali: dal lunedì al venerdì dalle ore 8.00 alle ore 16.00 e il monte orario complessivo settimanale è di 40 ore.

Di sabato dalle ore 8.00 alle ore 12.00 per eventuali progetti extra-curricolari.

N.B.: Nei periodi in cui non è funzionante il servizio mensa, le attività si svolgeranno in orario antimeridiano: dalle ore 8.00 alle ore 13.00 dal lunedì al venerdì.

SCUOLA PRIMARIA

L'attività didattica: in esecuzione della delibera n.2 del 13/09/2022 del Consiglio di Istituto, nell'anno scolastico 2022/23 è adottata la "settimana corta", con orario delle lezioni articolato su cinque giorni settimanali, dal lunedì al venerdì, con chiusura dell'Istituto nella giornata del sabato.

Possibilità di adattamenti e articolazione flessibile delle attività in relazione ai bisogni ed agli obiettivi programmati.

Eventuali Progetti extracurricolari si svolgeranno in orario pomeridiano.

DISCIPLINE	Classe 1 ^a	Classe 2 ^a	Classe 3 ^a	Classe 4 ^a	Classe 5 ^a
ITALIANO	8	7	6	6	7
MATEMATICA	5	5	5	5	5
STORIA/CITT. E COST.	3	3	3	3	3
GEOGRAFIA	2	2	2	2	2
SCIENZE	2	2	2	2	2
TECN. E INF.	1	1	1	1	1
MUSICA	1	1	1	1	1
ARTE E IMM.	1	1	1	1	1
ED. FISICA	1	1	1	1	2
INGLESE	1	2	3	3	3
RELIGIONE	2	2	2	2	2
TOTALE	27	27	27	27	29

SCUOLA SECONDARIA DI PRIMO GRADO	
<p>L'attività didattica: in esecuzione della delibera n.2 del 13/09/2022 del Consiglio di Istituto, nell'anno scolastico 2022/23 è adottata la "settimana corta", con orario delle lezioni articolato su cinque giorni settimanali, dal lunedì al venerdì, con chiusura dell'Istituto nella giornata del sabato.</p> <p>Possibilità di adattamenti e articolazione flessibile delle attività in relazione ai bisogni ed agli obiettivi programmati.</p>	
RIPARTIZIONE ORARIA SETTIMANALE DELLE DISCIPLINE	
DISCIPLINE	NUMERO ORE SETTIMANALI
ITALIANO	6
STORIA-GEOGRAFIA	4
MATEMATICA E SCIENZE	6
TECNOLOGIA ED INFORMATICA	2
INGLESE	3
FRANCESE	2
ARTE E IMMAGINE	2
MUSICA	2
SCIENZE MOTORIE E SPORTIVE	2
RELIGIONE	1
TOTALE	30
<p>ORARIO PER GLI ALUNNI CHE FREQUENTANO LE LEZIONI DI STRUMENTO MUSICALE</p> <p>Le ore di Strumento musicale sono gratuite, si svolgono dal lunedì al venerdì in fascia oraria : lunedì e venerdì ore 13:00-16:00; martedì, mercoledì e giovedì ore 12:00-16:00 e comportano l'obbligo della frequenza per l'intero triennio scolastico.</p>	
PIANOFORTE (insegnamento individualizzato)	2 ore
VIOLINO	2 ore
FLAUTO	2 ore
CHITARRA	2 ore

CURRICULO D'ISTITUTO

CURRICOLO VERTICALE

PER LO SVILUPPO DELLE COMPETENZE SECONDO LE NUOVE INDICAZIONI



“L’itinerario scolastico dai *tre* ai *quattordici anni*, pur abbracciando tre tipologie di scuola caratterizzate ciascuna da una specifica identità educativa e professionale, è progressivo e continuo. La presenza, sempre più diffusa, degli istituti comprensivi consente la progettazione di un unico **curricolo verticale** e facilita il raccordo con il secondo ciclo del sistema di istruzione e formazione. ” (Indicazioni Nazionali per il Curricolo 2012 – “Continuità ed unitarietà del curricolo”)

Sulla base del documento **“Competenze chiave per l’apprendimento permanente – quadro di riferimento europeo”**, in accordo con il **PTOF** dell’Istituto e le **Indicazioni Nazionali**, i docenti hanno individuato le competenze condivise per la realizzazione del **curricolo verticale** della scuola dell’**infanzia**, della **primaria** e della **secondaria di primo grado**.

COMPETENZA CHIAVE: COMUNICAZIONE NELLA MADRE LINGUA

Definizione: La comunicazione nella madrelingua è la capacità di esprimere e interpretare concetti, pensieri, sentimenti, fatti e opinioni in forma sia orale sia scritta (comprensione orale, espressione orale, comprensione scritta ed espressione scritta) e di interagire adeguatamente e in modo creativo sul piano linguistico in un'intera gamma di contesti culturali e sociali, quali istruzione e formazione, lavoro, vita domestica e tempo libero.

(da: Raccomandazione del parlamento europeo e del consiglio del 18 dicembre 2006 (2006/962/CE).

SCUOLA INFANZIA	SCUOLA PRIMARIA	SCUOLA SECONDARIA I GRADO
<ul style="list-style-type: none"> <input type="checkbox"/> ascolto per comprendere e memorizzare <input type="checkbox"/> ascoltare per comunicare con gli altri <input type="checkbox"/> utilizzo della lingua per esprimere emozioni, bisogni, idee e per raccontare esperienze e interagire con gli altri. <input type="checkbox"/> uso di frasi complete e pronuncia corretta <input type="checkbox"/> uso di termini nuovi <input type="checkbox"/> rispetto delle regole-base della comunicazione (turno, tempo e argomento) <input type="checkbox"/> avvio alla comunicazione: dal racconto dell'esperienza di sé al racconto dell'esperienza di gruppo <input type="checkbox"/> comunicazione del vissuto anche attraverso linguaggi non verbali (attività grafico/espressive) 	<ul style="list-style-type: none"> interazione pertinente e collaborativa nella conversazione e nel confronto <input type="checkbox"/> comunicazione adeguata ai destinatari rispetto all'interlocutore e al messaggio <input type="checkbox"/> comprensione e analisi di testi di genere diverso (narrativo e poetico, scientifico e storicogeografico) <input type="checkbox"/> introduzione alle diverse tecniche e scopi di lettura: ad alta voce in modo scorrevole ed espressivo; silenziosa finalizzata alla comprensione autonoma e di interesse personale <input type="checkbox"/> pianificazione e produzione creativa e corretta del testo scritto di genere e di tipo diverso <input type="checkbox"/> riconoscimento e analisi delle parti principali del discorso 	<ul style="list-style-type: none"> <input type="checkbox"/> interazione pertinente e coerente con apporto di un contributo personale, nella conversazione o discussione <input type="checkbox"/> comprensione di testi di vario genere di cui l'alunno riconosce la fonte, la tipologia, il tema, lo scopo, le informazioni principali e l'intenzione del mittente <input type="checkbox"/> applicazione corretta di tecniche diverse di lettura, per realizzare vari scopi di lettura (di studio, di piacere, di analisi ...) e per soddisfare molteplici bisogni <input type="checkbox"/> scrittura di testi di diverso tipo (narrativo, descrittivo, espositivo, regolativo, argomentativo) e di forma differente (istruzioni per l'uso, lettere private, lettere pubbliche, diari personali, dialoghi, articoli di cronaca, commenti, recensioni ecc.), corretti, coerenti e adeguati allo scopo, all'argomento e al destinatario. <input type="checkbox"/> applicazione consapevole, in situazioni diverse, delle conoscenze fondamentali relative al lessico, alla morfologia e all'organizzazione logico-sintattica della frase semplice e complessa

COMPETENZA CHIAVE: COMPETENZA CHIAVE: COMUNICAZIONE NELLE LINGUE STRANIERE

Definizione: La comunicazione nelle lingue straniere condivide essenzialmente le principali abilità richieste per la comunicazione nella madrelingua: essa si basa sulla capacità di comprendere, esprimere e interpretare concetti, pensieri, sentimenti, fatti e opinioni in forma sia orale sia scritta — comprensione orale, espressione orale, comprensione scritta ed espressione scritta — in una gamma appropriata di contesti sociali e culturali — istruzione e formazione, lavoro, casa, tempo libero — a seconda dei desideri o delle esigenze individuali. La comunicazione nelle lingue straniere richiede anche abilità quali la mediazione e la comprensione interculturale. Il livello di padronanza di un individuo varia inevitabilmente tra le quattro dimensioni (comprensione orale, espressione orale, comprensione scritta ed espressione scritta) e tra le diverse lingue e a seconda del suo background sociale e culturale, del suo ambiente e delle sue esigenze e/o dei suoi interessi

(da: Raccomandazione del parlamento europeo e del consiglio del 18 dicembre 2006 (2006/962/CE).

SCUOLA INFANZIA	SCUOLA PRIMARIA	SCUOLA SECONDARIA I GRADO
<ul style="list-style-type: none"> <input type="checkbox"/> approccio positivo e curioso nei confronti della lingua straniera 	<ul style="list-style-type: none"> <input type="checkbox"/> interazione corretta in lingua straniera in situazioni di vita quotidiana <input type="checkbox"/> esecuzione di compiti secondo le indicazioni date in lingua straniera dall'insegnante, chiedendo eventualmente spiegazioni 	<ul style="list-style-type: none"> <input type="checkbox"/> comprensione di espressioni e parole di uso molto frequente relative a ciò che lo riguarda direttamente (per es. informazioni di base sulla propria persona e sulla famiglia, gli acquisti, l'ambiente circostante e il lavoro) <input type="checkbox"/> interazione per chiedere e dare informazioni sulla propria persona, famiglia, scuola, città, interessi e hobbies <input type="checkbox"/> produzione di semplici conversazioni e/o dialoghi scritti riguardanti vita quotidiana, argomenti noti ..., avvalendosi anche di supporti multimediali Lingua spagnola e francese (A1) <input type="checkbox"/> comprensione e uso di espressioni di uso quotidiano e frasi basilari tese a soddisfare bisogni di tipo concreto, a presentare sé stessi e gli altri <input type="checkbox"/> formulazione di domande e di risposte su particolari personali come dove si abita, le persone che si conoscono e le cose che si possiedono <input type="checkbox"/> interazione in modo semplice, per esprimere informazioni, gusti e preferenze

COMPETENZA CHIAVE: COMPETENZA MATEMATICA E COMPETENZE DI BASE IN SCIENZA E TECNOLOGIA

Definizione:

A. La competenza matematica è l'abilità di sviluppare e applicare il pensiero matematico per risolvere una serie di problemi in situazioni quotidiane. Partendo da una solida padronanza delle competenze aritmetico matematiche, l'accento è posto sugli aspetti del processo e dell'attività oltre che su quelli della conoscenza. La competenza matematica comporta, in misura variabile, la capacità e la disponibilità a usare modelli matematici di pensiero (pensiero logico e spaziale) e di presentazione (formule, modelli, costrutti, grafici, carte).

B. La competenza in campo scientifico si riferisce alla capacità e alla disponibilità a usare l'insieme delle conoscenze e delle metodologie possedute per spiegare il mondo che ci circonda sapendo identificare le problematiche e traendo le conclusioni che siano basate su fatti comprovati. La competenza in campo tecnologico è considerata l'applicazione di tale conoscenza e metodologia per dare risposta ai desideri o bisogni avvertiti dagli esseri umani. La competenza in campo scientifico e tecnologico comporta la comprensione dei cambiamenti determinati dall'attività umana e la consapevolezza della responsabilità di ciascun cittadino

(da: Raccomandazione del parlamento europeo e del consiglio del 18 dicembre 2006 (2006/962/CE).

SCUOLA INFANZIA	SCUOLA PRIMARIA	SCUOLA SECONDARIA I GRADO
<ul style="list-style-type: none"> <input type="checkbox"/> esplorazione della realtà mediante l'uso dei sensi per riconoscere e distinguere <input type="checkbox"/> uso di criteri diversi per confrontare e associare, per discriminare e per raggruppare oggetti e dati raccolti <input type="checkbox"/> ricostruzione di esperienze vissute <input type="checkbox"/> uso di simboli per rappresentare la realtà (dalla quantità al numero) 	<ul style="list-style-type: none"> <input type="checkbox"/> uso sicuro del calcolo scritto e mentale con i numeri naturali <input type="checkbox"/> formulazione e soluzione di problemi (aritmetici e geometrici) partendo dalle situazioni quotidiane <input type="checkbox"/> rappresentazione attraverso diagrammi di flusso, schemi, grafici... <input type="checkbox"/> esplorazione dei fenomeni e della realtà che circonda il bambino con un approccio scientifico <input type="checkbox"/> osservazione, descrizione e registrazione dei fenomeni attraverso la formulazione di domande, ipotesi e previsioni <input type="checkbox"/> scoperta, attraverso un metodo laboratoriale, di semplici tecniche di sperimentazione, di raccolta e di analisi dati 	<ul style="list-style-type: none"> <input type="checkbox"/> uso sicuro di tecniche e procedure di calcolo aritmetico, scritto e mentale, anche con riferimento a contesti reali <input type="checkbox"/> risoluzione di problemi legati a contesti quotidiani utilizzando gli strumenti e il linguaggio della matematica <input type="checkbox"/> descrizione e interpretazione di un fenomeno in termini quantitativi utilizzando gli strumenti statistici e le rappresentazioni grafiche (piano cartesiano...). <input type="checkbox"/> padronanza di tecniche di sperimentazione, di raccolta e di analisi dati, sia in situazioni di osservazione e monitoraggio sia in situazioni controllate di laboratorio <input type="checkbox"/> sviluppo, anche attraverso una didattica laboratoriale, di un semplice progetto per la costruzione di un oggetto coordinando risorse materiali e organizzative per raggiungere uno scopo.

COMPETENZA CHIAVE: COMPETENZA DIGITALE

Definizione: la competenza digitale consiste nel saper utilizzare con dimestichezza e spirito critico le tecnologie della società dell'informazione (TSI) per il lavoro, il tempo libero e la comunicazione. Essa è supportata da abilità di base nelle TIC: l'uso del computer per reperire, valutare, conservare, produrre, presentare e scambiare informazioni nonché per comunicare e partecipare a reti collaborative tramite Internet

da: Raccomandazione del parlamento europeo e del consiglio del 18 dicembre 2006 (2006/962/CE).

SCUOLA INFANZIA	SCUOLA PRIMARIA	SCUOLA SECONDARIA I GRADO
<p><input type="checkbox"/> approccio ludico e curioso ai linguaggi multimediali</p>	<p><input type="checkbox"/> utilizzo di molteplici tecnologie e di linguaggi multimediali per sviluppare il proprio lavoro e le capacità espressive in diverse discipline</p> <p><input type="checkbox"/> selezione critica e guidata di informazioni da fonti diverse: linguaggi pubblicitari, giornalistici, televisivi e multimediale secondo lo scopo della ricerca</p>	<p><input type="checkbox"/> utilizzo delle diverse tecnologie e di linguaggi informatici per supportare il proprio lavoro, avanzare ipotesi e presentare i risultati di lavoro</p> <p><input type="checkbox"/> interpretazione critica delle informazioni ricavate dall'utilizzo di strumenti televisivi , giornalistici, informatici e multimediali, ecc...(vaglio attendibilità e confronto delle informazioni)</p> <p><input type="checkbox"/> uso degli strumenti informatici e multimediali per saper scegliere esperienze, programmi e letture personali finalizzate alla crescita personale.</p> <p><input type="checkbox"/> partecipazione a progetti in rete</p>

COMPETENZA CHIAVE: IMPARARE AD IMPARARE		
<p>Definizione: Imparare a imparare è l'abilità di perseverare nell'apprendimento, di organizzare il proprio apprendimento anche mediante una gestione efficace del tempo e delle informazioni, sia a livello individuale che in gruppo. Questa competenza comprende la consapevolezza del proprio processo di apprendimento e dei propri bisogni, l'identificazione delle opportunità disponibili e la capacità di sormontare gli ostacoli per apprendere in modo efficace. Questa competenza comporta l'acquisizione, l'elaborazione e l'assimilazione di nuove conoscenze e abilità come anche la ricerca e l'uso delle opportunità di orientamento. Il fatto di imparare a imparare fa sì che i discenti prendano le mosse da quanto hanno appreso in precedenza e dalle loro esperienze di vita per usare e applicare conoscenze e abilità in tutta una serie di contesti: a casa, sul lavoro, nell'istruzione e nella formazione. La motivazione e la fiducia sono elementi essenziali perché una persona possa acquisire tale competenza.</p> <p>(da: Raccomandazione del parlamento europeo e del consiglio del 18 dicembre 2006 (2006/962/CE).</p>		
SCUOLA INFANZIA	SCUOLA PRIMARIA	SCUOLA SECONDARIA I GRADO
<ul style="list-style-type: none"> <input type="checkbox"/> approccio curioso, attento e partecipe alla vita scolastica esplicitando richieste di aiuto <input type="checkbox"/> organizzazione delle esperienze per utilizzarle in modo consapevole in situazioni simili (cosa/come fare per ...) <input type="checkbox"/> uso di criteri di classificazione e relazione di quantità, forma, dimensione acquisiti attraverso i dati senso-percettivi concetti spazio- temporali per sistemare le esperienze quotidiane 	<ul style="list-style-type: none"> <input type="checkbox"/> scoperta delle personali capacità e del positivo contributo per migliorare il proprio e l'altrui modo di apprendere <input type="checkbox"/> riconoscimento del positivo esempio e contributo dei compagni e dalla collaborazione reciproca nelle attività di gruppo <input type="checkbox"/> riorganizzazione delle proprie conoscenze da cui trarre deduzioni <input type="checkbox"/> avvio all'autonomia nella ricerca di fonti e materiali funzionali al proprio percorso <input type="checkbox"/> uso della linea del tempo per collocare un fatto o un periodo storico <input type="checkbox"/> orientamento nello spazio circostante e sulle carte geografiche <input type="checkbox"/> identificazione, attraverso schemi e mappe concettuali, degli aspetti essenziali di concetti e di informazioni e delle loro relazioni <input type="checkbox"/> organizzazione iniziale del proprio apprendimento attraverso un personale metodo di studio, utilizzando le informazioni ricevute relative a ambienti, fatti e fenomeni. 	<ul style="list-style-type: none"> <input type="checkbox"/> consapevolezza delle personali capacità e del positivo contributo per migliorare il proprio e l'altrui modo di apprendere <input type="checkbox"/> apprezzamento del positivo esempio e contributo dei compagni per la crescita personale e dalla collaborazione reciproca nelle attività di gruppo <input type="checkbox"/> ricerca di fonti e materiali funzionali al proprio percorso <input type="checkbox"/> collocazione secondo criteri di astrazione, e logico-deduttivi di fatti e fenomeni storico-geografici <input type="checkbox"/> costruzione autonoma di sintesi e mappe concettuali da utilizzare in situazioni simili e diverse <input type="checkbox"/> autonomia nella ricerca di fonti e materiali funzionali al proprio percorso <input type="checkbox"/> memorizzazione di regole, procedure, eccin funzione di percorsi ulteriori <input type="checkbox"/> consapevolezza dei propri tempi e stili di apprendimento (autovalutazione) <input type="checkbox"/> individuazione un efficace metodo di studio.

COMPETENZA CHIAVE: COMPETENZE SOCIALI E CIVICHE

Definizione: Queste includono competenze personali, interpersonali e interculturali e riguardano tutte le forme di comportamento che consentono alle persone di partecipare in modo efficace e costruttivo alla vita sociale e lavorativa, in particolare alla vita in società sempre più diversificate, come anche a risolvere i conflitti ove ciò sia necessario. La competenza civica dota le persone degli strumenti per partecipare appieno alla vita civile grazie alla conoscenza dei concetti e delle strutture sociopolitici e all'impegno a una partecipazione attiva e democratica.

(da: Raccomandazione del parlamento europeo e del consiglio del 18 dicembre 2006 (2006/962/CE).

SCUOLA INFANZIA	SCUOLA PRIMARIA	SCUOLA SECONDARIA I GRADO
<ul style="list-style-type: none"> <input type="checkbox"/> espressione di bisogni, sentimenti, emozioni attraverso un codice adeguato <input type="checkbox"/> organizzazione autonoma di alcuni momenti della vita quotidiana in particolare conciliando dovere bisogno <input type="checkbox"/> riconoscimento e rispetto degli altri (adulti/bambini) e delle differenze <input type="checkbox"/> interazione con gli altri nel rispetto delle regole sia nelle attività strutturate e che di gioco. <input type="checkbox"/> rispetto e cura delle cose e dell'ambiente <input type="checkbox"/> assunzione di piccoli incarichi 	<ul style="list-style-type: none"> <input type="checkbox"/> valorizzazione delle proprie capacità lavorando con gli altri <input type="checkbox"/> scoperta delle potenzialità degli altri e rispetto della diversità <input type="checkbox"/> attenzione al disagio altrui e attuazione di aiuto <input type="checkbox"/> gestione e risoluzione dei conflitti in modo autonomo e costruttivo <input type="checkbox"/> confronto delle proprie idee nel rispetto delle convenzioni democratiche <input type="checkbox"/> senso di responsabilità verso le attività scolastiche, le cose e l'ambiente circostanti. <input type="checkbox"/> comprensione dell'importanza dei valori per dare senso alla quotidianità <input type="checkbox"/> assunzione responsabile di semplici incarichi <p>valore delleregole e l'importanza di rispettarle</p>	<ul style="list-style-type: none"> <input type="checkbox"/> scelta consapevole del proprio ruolo all'interno del gruppo di lavoro <input type="checkbox"/> valutazione dei propri limiti (partecipazione attiva secondo le proprie capacità) e valorizzazione delle competenze altrui <input type="checkbox"/> interiorizzazione dei valori per dare un senso alla vita <input type="checkbox"/> accettazione e collaborazione con ogni tipo di diversità <p>condivise</p> <p>conformi ai propri valori, anche con il dissenso (saper rifiutare adesioni o complicità ad esperienze di gruppo contrarie ai propri ideali)</p> <ul style="list-style-type: none"> <input type="checkbox"/> assunzione consapevole di incarichi (lo studio, gli altri impegni scolastici e non) <input type="checkbox"/> uso dell'argomentazione per sostenere le proprie convinzioni <input type="checkbox"/> rispetto delle regole imparando a imparando a gestire con equilibrio sia la sconfitta che la vittoria

COMPETENZA CHIAVE: SPIRITO DI INIZIATIVA E DI IMPRENDITORIALITA'

Definizione: Il senso di iniziativa e l'imprenditorialità concernono la capacità di una persona di tradurre le idee in azione. In ciò rientrano la creatività, l'innovazione e l'assunzione di rischi, come anche la capacità di pianificare e di gestire progetti per raggiungere obiettivi. È una competenza che aiuta gli individui, non solo nella loro vita quotidiana, nella sfera domestica e nella società, ma anche nel posto di lavoro, ad avere consapevolezza del contesto in cui operano e a poter cogliere le opportunità che si offrono ed è un punto di partenza per le abilità e le conoscenze più specifiche di cui hanno bisogno coloro che avviano o contribuiscono ad un'attività sociale o commerciale. Essa dovrebbe includere la consapevolezza dei valori etici e promuovere il buon governo

(da: Raccomandazione del parlamento europeo e del consiglio del 18 dicembre 2006 (2006/962/CE).

SCUOLA INFANZIA	SCUOLA PRIMARIA	SCUOLA SECONDARIA I GRADO
<ul style="list-style-type: none"> <input type="checkbox"/> scelta di materiali, strumenti e procedure (ipotesi di realizzazione) finalizzata alla realizzazione di un progetto. <input type="checkbox"/> confronto di ipotesi e procedure con le spiegazioni e azioni effettuate. <input type="checkbox"/> confronto di ipotesi e tagliare, disegnare, colorare, temperare ... <input type="checkbox"/> verbalizzazione del proprio Errore. 	<ul style="list-style-type: none"> classificare e selezionare informazioni pianificazione e realizzazione di attività individuali e di gruppo scelta di soluzioni adeguate alle proprie capacità operative e agli strumenti disponibili individuazione dell'errore per la scelta di strategie migliori 	<ul style="list-style-type: none"> <input type="checkbox"/> scelta autonoma di obiettivi realistici <input type="checkbox"/> pianificazione creativa del prodotto (fasi di attuazione, materiali, tempi, modi) <input type="checkbox"/> monitoraggio (per verificare in itinere) <input type="checkbox"/> riconoscimento e valorizzazione dell'errore, per la scelta delle strategie migliori <input type="checkbox"/> autovalutazione del proprio lavoro

COMPETENZA CHIAVE: CONSAPEVOLEZZA ED ESPRESSIONE CULTURALE

Definizione: Consapevolezza dell'importanza dell'espressione creativa di idee, esperienze ed emozioni in un'ampia varietà di mezzi di comunicazione, compresi la musica, le arti dello spettacolo, la letteratura e le arti visive

(da: Raccomandazione del parlamento europeo e del consiglio del 18 dicembre 2006 (2006/962/CE).

SCUOLA INFANZIA	SCUOLA PRIMARIA	SCUOLA SECONDARIA I GRADO
<p><input type="checkbox"/> esplorazione e sperimentazione di vari linguaggi: corporeo, motorio, verbale, grafico - pittorico, musicale, gioco simbolico e teatrale (drammatizzazione)</p>	<p><input type="checkbox"/> uso del linguaggio musicale ai fini espressivi e comunicativo distinguendo generi e culture diverse</p> <p><input type="checkbox"/> uso del linguaggio corporeo e motorio per comunicare ed esprimere i propri stati d'animo, anche attraverso la drammatizzazione e le esperienze ritmo musicali</p> <p><input type="checkbox"/> realizzazione di produzioni espressive, utilizzando tecniche, materiali e strumenti diversi</p> <p><input type="checkbox"/> riconoscimento degli elementi caratterizzanti il patrimonio culturale, artistico e ambientale del proprio territorio</p> <p><input type="checkbox"/> sperimentazione di una pluralità di esperienze che permettono di conoscere e apprezzare molteplici discipline sportive</p> <p><input type="checkbox"/> comprensione e interiorizzazione, all'interno delle varie occasioni di gioco e di sport</p>	<p>riconoscimento analogie e differenze di uno stesso fenomeno culturale</p> <p><input type="checkbox"/> riconoscimento delle proprie potenzialità e talenti in ambito motorio, artistico e musicale</p> <p><input type="checkbox"/> riconoscimento degli elementi principali del patrimonio culturale, artistico, ambientale del territorio nazionale e internazionale sviluppando una sensibilità ai problemi della sua tutela e conservazione</p> <p><input type="checkbox"/> partecipazione a giochi di movimento, a giochi tradizionali, a giochi sportivi di squadra</p>

ORIENTAMENTO E CONTINUITÀ

PROGETTI/AZIONI: Accoglienza, Continuità e Orientamento

Continuità

L'attività si articolerà nelle seguenti fasi:

- **Continuità** tra le classi quinte dei due plessi di scuola primaria ("Paolo VI", "San Giovanni Bosco" "Don Milani") e la Scuola Secondaria di I grado "T. Campanella"; tra le classi prime ed un gruppo di alunni delle classi quinte della Scuola Primaria, che fungeranno da tutor, e gli alunni di 5 anni delle tre scuole d'Infanzia, con la collaborazione di alcune maestre delle classi prime e quinte.
- **Supporto all'Orientamento** degli alunni delle terze classi della Scuola Secondaria di I grado per la scelta della Scuola Secondaria Superiore di II grado.
- Attività di **pre-orientamento** per la maturazione dell'identità personale nelle classi seconde della Scuola Secondaria di I grado e nelle quarte della Primaria.

Obiettivi

1. Favorire il senso di collaborazione e disponibilità tra docenti dei diversi ordini di scuola, per condividere percorsi educativi e didattici all'insegna della continuità verticale.
2. Incrementare e mantenere i contatti con gli insegnanti dei tre ordini di scuola.
3. Creare un vero rapporto di fiducia e collaborazione attraverso incontri che sviluppino momenti di condivisione e di empatia fra gli insegnanti delle diverse scuole.
4. Incrementare attività che stimolino la socializzazione e l'integrazione.
5. Aumentare la presenza dei genitori nella vita scolastica.
6. Pubblicizzare e presentare i lavori attuati nel nostro Istituto e far conoscere le attrezzature e i laboratori di cui dispone la Scuola.
7. Consentire ai docenti la conoscenza degli alunni un anno prima che giungano all'ordine di Scuola successivo.
8. Agevolare l'inserimento degli alunni nel nuovo ordine di Scuola attraverso una prima conoscenza dei futuri insegnanti, dei nuovi compagni e della planimetria della nuova Scuola.

Progetti/Azioni tra la Scuola Secondaria di I grado e Scuola Primaria:

- 1) Progetto: "**Cresco con la musica**";
- 2) E' prevista la visita degli alunni delle Scuole Primarie alla Scuola Secondaria di I grado per conoscere la struttura, i laboratori, la palestra, l'auditorium, partecipando a lezioni-tipo.
- 3) I **genitori** degli alunni delle classi quinte della Scuola Primaria saranno invitati dal Dirigente e dagli insegnanti per ricevere informazioni sul POF e sui progetti della Scuola.
- 4) Per la **solennità del Natale**, i ragazzi della Secondaria porgeranno gli auguri ai compagni più piccoli eseguendo canti intorno all'albero.

Progetti/Azioni tra Scuola Primaria e Scuola dell'Infanzia:

- 1) Progetto: "**Cresco con la musica**".
- 2) Sono previsti **due incontri con i genitori** dei bambini di 5 anni, uno nelle loro sedi, per illustrare il progetto scelto, ed uno (a gennaio) nei plessi della Scuola Primaria per presentare il POF e far conoscere la scuola e i suoi laboratori (**Open day**).
- 3) Per **incrementare la presenza dei genitori** e coinvolgerli nella vita scolastica dei loro figli, si inviteranno genitori e nonni dei tre ordini di Scuola a tutte le manifestazioni ed eventi

che si programmeranno.

- 4) **Per la solennità del Natale** gli alunni della scuola primaria realizzeranno il presepe vivente
- 5) **Per il carnevale** gli alunni festeggeranno in maschera e parteciperanno alla sfilata dei carri allegorici

Attività di raccordo tra i tre ordini di Scuola - Continuità Verticale

1. **Incontri tra i docenti dei tre ordini di Scuola** per individuare il profilo dello studente attraverso i traguardi delle competenze, gli obiettivi di apprendimento, gli aspetti relazionali.
2. **Controllo e valutazione del curriculum verticale** concordato alla luce delle nuove **Indicazioni nazionali** che prevedono un progetto formativo che accompagni lo studente, con continuità, nell'acquisizione graduale dei risultati di apprendimento attesi in termini di conoscenze, abilità e competenze.
3. **Contatti** con gli insegnanti referenti del benessere e area sostegno e disagio, per prevenire e/o segnalare problematiche da far conoscere agli insegnanti, nel passaggio delle informazioni da un ordine di scuola all'altro;
4. **Incontri** tra gli insegnanti delle classi ponte.
5. **Monitoraggio della** situazione scolastica degli **alunni iscritti alla Scuola Secondaria** di II grado provenienti dalla nostra scuola.

Continuità Orizzontale

La realizzazione del curriculum, effettuata nel rispetto della libertà di insegnamento, dell'iniziativa e della collaborazione di tutti, costituisce un processo dinamico e aperto, occasione di partecipazione e di apprendimento continuo. La centralità della persona trova il suo pieno significato nella scuola intesa come comunità educativa, aperta anche alla più larga comunità umana e civile, capace di includere la prospettiva locale, nazionale, europea, mondiale.

Le Indicazioni nazionali costituiscono il quadro di riferimento per la progettazione del curriculum orizzontale.

Partendo dal curriculum d'Istituto, si individueranno le esperienze di apprendimento più efficaci, le scelte didattiche più significative, le strategie più idonee, con particolare attenzione all'integrazione fra le discipline. L'attività didattica, infatti, è orientata alla qualità dell'apprendimento di ciascun alunno e non ad una sequenza lineare e necessariamente incompleta di contenuti disciplinari. I docenti, in stretta collaborazione, promuoveranno attività significative nelle quali gli strumenti e i metodi caratteristici delle discipline si confronteranno e si intrecceranno tra loro, evitando trattazioni distanti dall'esperienza e frammentazioni nozionistiche da memorizzare. Ogni persona, a scuola come nella vita, impara infatti attingendo dalla sua esperienza, dalle conoscenze o dalle discipline, elaborandole con un'attività autonoma.

Gli indicatori individuati costituiscono i saperi essenziali per la valutazione delle competenze attese, che saranno monitorate attraverso un test di verifica in itinere ed uno finale per capire se traguardi ed obiettivi di apprendimento hanno avuto successo.

Orientamento

L'Orientamento scolastico è un insieme di attività che mirano ad osservare lo sviluppo cognitivo e psicologico dei ragazzi e a formare e a potenziare capacità che permetteranno loro di scegliere in modo più consapevole il proprio futuro scolastico, formativo e professionale.

Le attività di Orientamento verranno sviluppate essenzialmente in due

direzioni:

Un **orientamento formativo** che tende a rafforzare, attraverso le attività curricolari ed extracurricolari, la preparazione degli alunni, lo sviluppo delle loro capacità di scelta, la

consapevolezza di inclinazioni, interessi, competenze, conoscenze maturate ed acquisite. Saranno interessati tutti i docenti che, attraverso le diverse discipline, svilupperanno nell'alunno una migliore conoscenza di se stesso, delle proprie possibilità e potenzialità.

Gli Obiettivi delle attività di Orientamento saranno i seguenti:

- osservare i ragazzi nelle dinamiche affettivo-relazionali;
- aiutare gli insegnanti a formare allievi autonomi e sicuri di sè, che provino piacere nelle attività di apprendimento sia dentro che fuori la scuola;
- fornire ai genitori informazioni sul processo di sviluppo;
- orientare i ragazzi verso una scelta giusta e motivata della Scuola Superiore al fine di prevenire la dispersione scolastica.

Un **Orientamento Informativo** rivolto agli studenti delle classi terze della Scuola Secondaria di primo grado, consiste nel fornire all'alunno un'ampia e puntuale azione di informazioni sulle opportunità e sulle possibilità offerte dal mondo della formazione e dal mercato del lavoro. Nel corso dei mesi di novembre, dicembre e gennaio si prevedono varie fasi:

- realizzare momenti di **confronto** con alcuni rappresentanti delle **Scuole Secondarie Superiori di Il grado** limitrofe, per informare gli alunni, nel modo più completo possibile, sulla tipologia e le offerte formative delle suddette scuole.
- **Open day** pomeridiano effettuato nelle Scuole Superiori a cui saranno invitati i ragazzi ed i genitori delle classi terze che vorranno visitare i locali e i laboratori.
- **Visita dell'Istituto "Severi"** di Gioia Tauro da parte degli alunni delle terze classi che assisteranno a lezioni pratiche nei laboratori dell'Istituto.

Verifica e Valutazione (Accoglienza, Continuità e Orientamento)

Monitoraggio e verifica saranno attuati attraverso lavori di gruppo, dibattiti, questionari sia su docenti sia su alunni e si terrà conto dei seguenti **indicatori**:

1. elaborazione Curricolo verticale infanzia/primaria e primaria/secondaria;
2. passaggio da conoscenze a competenze;
3. indice di gradimento, da parte degli studenti, sulle attività in classe;
4. strutturazione dell'accoglienza secondo criteri e modalità condivisi.

3.4 INIZIATIVE DI AMPLIAMENTO CURRICULARE

Per migliorare l'Offerta Formativa, tenendo presente le priorità/necessità dell'Istituto e rispondere alle esigenze dell'utenza, si attueranno delle attività inerenti ai seguenti progetti e uscite didattiche, che riguarderanno l'anno in corso e il prossimo triennio.

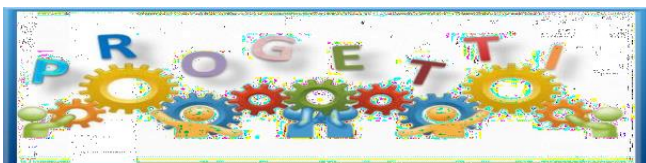

- **"Psicomotricità" per la Scuola dell'Infanzia: il progetto, svolto dai docenti curricolari, mira a rendere più autonomi e sciolti nei movimenti i bambini.**

- **"Promotori di sicurezza" progetto in collaborazione con Cittadinanza Attiva per la Scuola secondaria di 1° grado.**

- **"E la musica continua..." , Progetto che ospita alunni uscenti in continuità per suonare in orchestra.**

- **"Avviamento alla pratica sportiva".**

- **"Joy of moving"**

- **"La scuola va in scena", Progetto di teatro per favorire la conoscenza del sé.**

- **"Scuola attiva kids" per la scuola primaria**

- **"Alfabetizzazione musicale per docenti", Progetto che si propone di aiutare Insegnanti di scuola dell'Infanzia e scuola Primaria ad insegnare la musica ai bambini.**

- **"Propedeutica strumentale e vocalità corale" Progetto di continuità tra la scuola Primaria e Secondaria di 1° grado.**

Progetti Erasmus

- **"Programma il futuro"**

"Mulino didattico", Progetto per le classi 1°, 2° e 3° della Scuola Primaria;

• "Scuola amica delle bambine, dei bambini e degli adolescenti", Progetto in collaborazione tra Unicef e Ministero dell'Istruzione. Per promuovere la conoscenza e l'attuazione dei diritti dell'infanzia. Da effettuarsi in orario scolastico;

"Bullismo e Cyberbullismo": Progetto per la Scuola Primaria e Secondaria di 1° grado, che prevede incontri in collaborazione con la Polizia di Stato del Comando di Gioia Tauro, l'Associazione "Connessi in Divisa";

Iniziative previste in relazione alla «Missione 1.4-Istruzione» del PNRR

Questa parte del PTOF verrà successivamente implementata in seguito alle linee programmatiche ed operative fornite dal Ministero



Progetti curriculari
Scuola Infanzia
Progetto accoglienza
"Chi ben comincia è a metà dell'opera"
ScoperteStraordinarie
Viaggio attraverso le stagioni
Festa dell' autunno
Festa dell' albero
La legalità mette radici
Scuola Primaria
Progetto accoglienza
Festa dell' albero
Concerto di Natale
Progetto Attività sportiva
Sport di classe
Progetto riciclo
Piccoli attori in teatro
Accoglienza ,continuità e orientamento
Tutti a Scuola, una Scuola per tutti !" (BES)
Insieme cambiamo rotta- no alla plastica in mare e cambiamenti climatici: cause e rimedi
"A Scuola di Benessere"
"Il successo per tutti!"
La scuola è uguale per tutti (sostegno)
Il mare e le sue meraviglie da tutelare".
Insieme cambiamo rotta- no alla plastica in mare e cambiamenti climatici: cause e rimedi"
Noi...protagonisti per un Mondo Migliore!
Scuola Secondaria I Grado
Progetto accoglienza
Conoscere i benefici dello sport
Imparare ad ascoltare la musica
Conoscere e apprezzare le opere d'arte
Potenziamento lingua inglese
Utilizzare il PC nello studio
Tutti a Scuola, una Scuola per tutti !" (BES)
Proviamoci ancora! Contrasto alla dispersione scolastica"
Lettoscrittura e scrittura creativa "Leggere ,scrivere e dar voce alle proprie emozioni".
La scuola oltre l'aula
Più sani e più belli.
"Quando l' ambiente insegna" (I tempi della natura)
A Scuola di Benessere"
"Il successo per tutti!"
Accoglienza ,continuità e orientamento
La scuola è uguale per tutti (sostegno)
Il mare e le sue meraviglie da tutelare".
Apprendimento oltre l'aula

Piano Triennale Dell'Offerta Formativa 2022-2025

Saranno prese in considerazione e valutate eventuali Proposte Progettuali coerenti con gli Obiettivi d'Istituto, con valenza formativa e didattica provenienti da Enti accreditati, Associazioni, Fondi Europei o Regionali e inserite nel Piano dell'Offerta Formativa previa comunicazione e delibera degli Organi Collegiali.



La programmazione dei viaggi d'istruzione e delle visite guidate, coerentemente con le esigenze della progettazione didattica, viene proposta in Consiglio di Classe fin dall'inizio dell'anno scolastico, discussa con i genitori e deliberata in Collegio Docenti. Le proposte di viaggi di istruzione e visite guidate, intesi come esperienza di apprendimento e di arricchimento culturale, rispondono ai seguenti obiettivi:

- ✓ Allargare gli orizzonti culturali dei ragazzi offrendo loro la possibilità di entrare a contatto con realtà diverse da quelle abituali e note;
- ✓ Promuovere la conoscenza del patrimonio ambientale, artistico e storico sia regionale che nazionale;
- ✓ Favorire la socializzazione degli allievi e consolidare i rapporti sia all'interno del gruppo-classe sia in gruppi-classe diversi.

Le uscite sono organizzate nell'ambito del territorio o in località raggiungibili in giornata per consentire agli alunni di tutte le classi di partecipare ad iniziative di valore formativo (come visite a musei, centri storici,...) complementari alle attività scolastiche, con la finalità di arricchire il loro patrimonio socio-culturale nel totale rispetto della normativa Covid e dei protocolli che disciplinano gli specifici settori (es. visite ai musei, ingresso ai cinema e ai teatri, uso dei mezzi di trasporto, ecc...).

3.5 ATTIVITÀ PREVISTE IN RELAZIONE AL PIANO NAZIONALE SCUOLA DIGITALE

Premessa

La legge 107/2015 prevede che dall'anno 2016 tutte le scuole inseriscano nei Piani Triennali dell'Offerta Formativa azioni coerenti con il PNSD per perseguire obiettivi: 1. Sviluppo delle competenze digitali degli studenti

2. Potenziamento degli strumenti didattici laboratoriali necessari a migliorare la formazione e i processi di innovazione delle istituzioni scolastiche
3. Formazione dei docenti per l'innovazione della didattica e lo sviluppo della cultura digitale;
4. Formazione del personale amministrativo e tecnico per l'innovazione digitale nell'amministrazione;
5. Potenziamento delle infrastrutture di rete;
6. Valorizzazione delle migliori esperienze nazionali
7. Definizione dei criteri per l'adozione di testi didattici in formato digitale e per la diffusione dei criteri per l'adozione dei testi didattici in formato digitale e per la diffusione di materiali didattici anche prodotti autonomamente dalle scuole.

Si tratta di un'opportunità di innovare la scuola, adeguando non solo le strutture e le dotazioni tecnologiche a disposizione degli insegnanti e dell'organizzazione, ma soprattutto le metodologie didattiche e le strategie usate con gli alunni in classe.

L'**Animatore Digitale** è un docente che insieme al Dirigente Scolastico, al Direttore Amministrativo e al Team digitale, avrà un ruolo strategico nella diffusione dell'innovazione a scuola. Individuato in ogni scuola sarà formato in modo specifico affinché possa "favorire il processo di digitalizzazione delle scuole nonché diffondere le politiche legate all'innovazione didattica attraverso azioni di accompagnamento e di sostegno sul territorio del piano nazionale scuola digitale".

Azioni previste dall'istituto triennio 2022/2025

1. **FORMAZIONE INTERNA:** stimolare la formazione interna alla scuola negli ambiti del PNSD, attraverso l'organizzazione di laboratori formativi favorendo la partecipazione di tutta la comunità scolastica alle attività formative, come ad esempio quelle organizzate attraverso gli snodi formativi delle scuole AMBITO11;
2. **CREAZIONE DI SOLUZIONI INNOVATIVE:** individuare soluzioni metodologiche e tecnologiche sostenibili da diffondere all'interno degli ambienti della scuola (es. uso di particolari strumenti per la didattica di cui la scuola si è dotata; la pratica di una metodologia comune; informazione su innovazioni esistenti in altre scuole;

PIANIFICAZIONE DEGLI INTERVENTI nel triennio 2022/2025

1. Segnalazione di eventi o opportunità formative in ambito digitale
3. Partecipazione alle attività di formazione organizzate dai singoli snodi formativi
4. Coinvolgimento di tutti i docenti all'utilizzo di ambienti digitali
5. Formazione sull'utilizzo di software per la produzione di materiali didattici.
6. Creazione di un gruppo di lavoro di docenti a supporto delle azioni del PNSD (DS, Animatore digitale, team per l'innovazione e responsabili di laboratori informatici)
7. Partecipazione ai bandi sulla base delle azioni del PNSD.
8. Individuazione e richiesta di possibili finanziamenti per incrementare le attrezzature in dotazione alla scuola.
9. Adeguamento della strumentazione digitale dell'istituto dotando ogni classe di rete internet
10. Adeguamento delle aule di informatica dei plessi
11. Sperimentazione di nuove metodologie nella didattica supportata dalle nuove tecnologie
12. Innovazione della didattica per gli alunni con BES e diversamente abili attraverso l'utilizzo sempre più costante del digitale.

CURRICOLO DELL'INSEGNAMENTO TRASVERSALE DI ED. CIVICA

Da settembre 2020 l'Educazione Civica è una disciplina trasversale che interessa tutti i gradi scolastici, a partire dalla scuola dell'Infanzia fino alla scuola secondaria di II grado.

L'insegnamento ruota intorno a **tre nuclei tematici principali**:

1. **COSTITUZIONE**, diritto (nazionale e internazionale), legalità e solidarietà
2. **SVILUPPO SOSTENIBILE**, educazione ambientale, conoscenza e tutela del patrimonio e del territorio
3. **CITTADINANZA DIGITALE**

In merito all'insegnamento dell'educazione civica si precisa quanto segue:

- l'educazione civica è da intendersi come disciplina trasversale che coinvolge tutte le materie;
- si prevedono non meno di 33 ore annuali, da dividere tra i docenti nei due quadrimestri;
- all'interno del Consiglio di classe è individuato un coordinatore della disciplina;
- le attività potranno prevedere unità didattiche del singolo docente o unità di apprendimento/moduli interdisciplinari in collaborazione tra i docenti delle diverse discipline;
- per l'individuazione dei nuclei tematici, delle competenze, degli obiettivi di apprendimento, di contenuti e attività si rinvia al Curricolo verticale di ed. civica allegato;

Piano Triennale Dell'Offerta Formativa 2022-2025

- sono previste valutazioni periodiche e di fine periodo;
- sulla scheda di valutazione quadrimestrale sarà attribuito un voto che terrà conto della media delle valutazioni di tutti i docenti coinvolti per la scuola secondaria, mentre per la scuola primaria sarà riferito ai quattro livelli di apprendimento.
- come per le altre discipline, concorreranno a stabilire il voto finale anche ulteriori elementi quali in particolare il comportamento, la partecipazione e l'impegno;
- in sede di valutazione del comportamento si potrà tener conto anche delle competenze acquisite nell'ambito del nuovo insegnamento.

**CURRICOLO DIGITALE VERTICALE
SCUOLA DELL'INFANZIA**

COMPETENZE	ABILITA'	CONOSCENZE
Utilizzare le nuove tecnologie per giocare, svolgere compiti, acquisire informazioni, con la supervisione dell'insegnante	Muovere correttamente il mouse e i suoi tasti. Utilizzare i tasti delle frecce direzionali, dello spazio, dell'invio. Individuare e aprire icone relative a comandi, file, cartelle... Eeguire giochi ed esercizi di tipo logico, linguistico, matematico, topologico, al computer . Utilizzare la tastiera alfabetica e numerica una volta memorizzati i simboli. Visionare immagini, opere artistiche, documentari.	Il computer e i suoi usi Mouse Tastiera Icane principali di Windows e di Word Altri strumenti di comunicazione e i suoi usi (audiovisivi, telefoni fissi e mobili....)

SCUOLA PRIMARIA

COMPETENZE	ABILITA'	CONOSCENZE
Utilizzare le più comuni tecnologie dell'informazione e della comunicazione. Essere consapevole delle potenzialità, dei limiti e dei rischi dell'uso delle tecnologie	Utilizzare nelle funzioni principali televisore, video, telefono. Spiegare le funzioni principali e il funzionamento elementare degli apparecchi per la comunicazione e l'informazione. Utilizzare il PC, con la supervisione dell'insegnante, per scrivere testi e	I principali dispositivi informatici di input e output. I principali software applicativi utili per lo studio, con particolare riferimento alla videoscrittura, alle presentazioni e ai giochi didattici.

Piano Triennale Dell'Offerta Formativa 2022-2025

dell'informazione e della comunicazione.	<p>compilare tabelle. Utilizzare alcune funzioni principali, come creare un file, caricare immagini, salvare il file. Avviare alla conoscenza della Rete per scopi di informazione, comunicazione, ricerca e svago. Individuare i rischi nell'utilizzo della rete Internet e individuare alcuni comportamenti preventivi e correttivi.</p>	<p>Semplici procedure di utilizzo di Internet per ottenere dati, fare ricerche, comunicare. Rischi fisici nell'utilizzo di apparecchi elettrici ed elettronici. Rischi nell'utilizzo della rete con dispositivi digitali.</p>
SCUOLA SECONDARIA DI PRIMO GRADO		
COMPETENZE	ABILITA'	CONOSCENZE
<p>Utilizzare le più comuni tecnologie dell'informazione e della comunicazione, individuando le soluzioni potenzialmente utili all'attività di studio. Essere consapevole delle potenzialità, dei limiti e dei rischi dell'uso delle tecnologie dell'informazione e della comunicazione.</p>	<p>Utilizzare le Tecnologie per elaborare dati numerici, testi, immagini, video, per produrre artefatti digitali in diversi contesti e per la comunicazione. Conoscere gli elementi base che compongono un computer e le relazioni essenziali fra di essi. Collegare le modalità di funzionamento dei dispositivi elettronici con le conoscenze scientifiche e tecniche acquisite. Utilizzare materiali digitali per l'apprendimento. Utilizzare il PC, periferiche e programmi applicativi. Riconoscere potenzialità e rischi connessi all'uso delle tecnologie e della Rete, saper gestire i propri account.</p>	<p>Le applicazioni tecnologiche quotidiane e le relative modalità di funzionamento. I dispositivi informatici di input e output. Il sistema operativo, i software e le apps applicativi (residenti e/o cloud). Procedure per la produzione/elaborazione di testi, dati e immagini, prodotti multimediali. Procedure di utilizzo delle Reti per la ricerca di informazioni, per la comunicazione, la collaborazione e la condivisione. Procedure di utilizzo sicuro e legale della Reti per la ricerca e la condivisione di dati (motori di ricerca, sistemi di comunicazione mobile, email, chat, social network, cloud, protezione degli account, download, diritto d'autore, ecc.) Fonti di pericolo e procedure di sicurezza.</p>

3.6 VALUTAZIONE DEGLI APPRENDIMENTI

CRITERI DI VALUTAZIONE DEGLI ALUNNI

Il Collegio dei Docenti in base alle indicazioni del Dlgs. n. 62 del 13 aprile 2017 definisce i criteri e le modalità operative per la valutazione degli apprendimenti e del comportamento.

Riferimenti normativi

D. Lgs. 13/4/ 2017, n. 62 (Esami di stato, valutazione e certificazione delle competenze)

“La valutazione ha per oggetto il processo formativo e i risultati di apprendimento delle alunnee degli alunni, delle studentesse e degli studenti delle istituzioni scolastiche del Sistema nazionale di istruzione e formazione, ha finalità formative ed educative e concorre al miglioramento degli apprendimenti e al successo formativo degli stessi, documenta lo sviluppo dell'identità personale e promuove la autovalutazione di ciascuno in relazione alle acquisizioni di conoscenze, abilità e competenze” (art. 1, D. Lgs. 62/2017).

L'art.1 del D.Lgs. n. 62/2017 decreto 62 definisce l'oggetto della valutazione: il processo formativo e i risultati di apprendimento delle alunne/i il comportamento.

PERTANTO :

La valutazione degli apprendimenti tiene conto non solo del livello raggiunto in relazione ai contenuti proposti, ma anche del progresso rispetto ai livelli di partenza.

Il percorso formativo quadrimestrale è infine attestato dalle schede di valutazione quadrimestrali. A seguito dell'Ordinanza Ministeriale n. 172 del 4 dicembre 2020, nell'impianto valutativo della Scuola Primaria il voto numerico su base decimale sia nella valutazione periodica che in quella finale è stato superato da una descrizione analitica, affidabile e valida del livello raggiunto in ciascuna delle dimensioni che caratterizzano gli apprendimenti delle diverse discipline. Ciò consente di rappresentare, in modo trasparente, gli articolati processi cognitivi e meta-cognitivi, emotivi e sociali attraverso i quali si manifestano i risultati degli apprendimenti. Viene pertanto ribadita l'ottica della valutazione per l'apprendimento, che ha quindi carattere formativo. Le Indicazioni Nazionali declinate nel Curricolo di Istituto e nella programmazione annuale della singola classe consentono di individuare e definire gli obiettivi di apprendimento, oggetto della valutazione periodica e finale di ciascun alunno per ogni disciplina. I docenti valutano quindi, per ciascun alunno, il livello di acquisizione dei singoli

obiettivi di apprendimento così individuati. Si considerano i seguenti quattro livelli di apprendimento degli obiettivi: Livello Indicatori esplicativi: A – Avanzato ,B – Intermedio ,C – Base ,D – Iniziale. I livelli si definiscono in base ad almeno quattro dimensioni, così delineate: a) l'autonomia dell'alunno nel mostrare la manifestazione di apprendimento descritto in uno specifico obiettivo. L'attività dell'alunno si considera completamente autonoma quando non è riscontrabile alcun intervento diretto del docente; b) la tipologia della situazione (nota o non nota) entro la quale l'alunno mostra di aver raggiunto l'obiettivo. Una situazione (o attività, compito) nota può essere quella che è già stata presentata dal docente come esempio o riproposta più volte in forme simili per lo svolgimento di esercizi o compiti di tipo esecutivo. Al contrario, una situazione non nota si presenta all'allievo come nuova, introdotta per la prima volta in quella forma e senza specifiche indicazioni rispetto al tipo di procedura da seguire; c) le risorse mobilitate per portare a termine il compito. L'alunno usa risorse appositamente predisposte dal docente per accompagnare il processo di apprendimento o, in alternativa, ricorre a risorse reperite spontaneamente nel contesto di apprendimento o precedentemente acquisite in contesti informali e formali; d) la continuità nella manifestazione dell'apprendimento. Vi è continuità quando un apprendimento è messo in atto più volte o tutte le volte in cui è necessario oppure atteso. In alternativa, non vi è continuità quando l'apprendimento si manifesta solo sporadicamente o mai. Nella Scuola Secondaria di I Grado la valutazione sia in itinere che periodica e finale delle discipline è espressa invece da una misurazione numerica in base 10.

L'Istituto, consapevole che i problemi della valutazione dei processi di apprendimento e insegnamento suscitano una grande attenzione sociale, si adopererà perché essa sia efficace, trasparente e valida. Pertanto si procederà a:

- Definire con esattezza la situazione di partenza di ogni classe;
- Predisporre un insieme organico di azioni per giungere ad una "predeterminata" situazione d'arrivo;

Piano Triennale Dell'Offerta Formativa 2022-2025

- Stabilire a priori il risultato minimo da raggiungere relativamente a ciascun punto di partenza;
- Effettuare continui controlli.

Una diagnosi corretta e puntuale della situazione iniziale di preparazione del gruppo classe consente di individuare gli alunni privi dei necessari prerequisiti cognitivi e di attivare le opportune iniziative di recupero, per creare nella classe una certa parità di condizioni di partenza.

L'esercizio costante della valutazione nell'attività didattica, invece, permetterà di individuare gli alunni che non riescono a seguire i ritmi e i tempi di lavoro programmato.

Le informazioni raccolte negli accertamenti saranno utilizzate per nuove strategie di recupero; la valutazione deve perdere le caratteristiche tradizionali di sanzione del deficit cognitivo, e diventare uno strumento indispensabile di promozione umana e culturale.

Con questo impianto si potrà limitare l'area dell'insuccesso scolastico e della dispersione.

L'Istituto intende attuare la valutazione:

- sia come orientamento personalizzato centrato sui processi di apprendimento e sul potenziale sviluppo del soggetto,
- sia come certificazione delle competenze acquisite a conclusione dei percorsi della scuola dell'infanzia, primaria e secondaria così come richiesto dalle nuove INC del 2012.

1. Si procederà attraverso:

- *prove di ingresso*
- *progettazione di itinerari specifici*
- *prove di verifica volte a misurare il grado di acquisizione delle conoscenze, delle abilità e delle competenze*

Si prenderanno, inoltre, in considerazione i seguenti elementi:

- *situazione di partenza dell'alunno,*
- *livello di approfondimento delle conoscenze, abilità, competenze*
- *continuità e intensità dell'impegno*
- *grado di socializzazione*

Nella valutazione si utilizzeranno i dati informativi delle verifiche e i risultati delle informazioni sistematiche. Saranno definiti e documentati in modo completo i progressi sul piano cognitivo e metacognitivo:

- partecipazione alle attività scolastiche
- impegno
- rispetto delle regole
- autonomia nel saper fare (metodo di lavoro; organizzazione: ..)
- autovalutazione e capacità di scelta
- collaborazione
- attenzione
- rispetto delle consegne

Abilità tecniche

- ✚ Ascolto
- ✚ Lettura e comprensione
- ✚ Applicazione delle tecniche
- ✚ Capacità di operare collegamenti
- ✚ Espressione nei diversi linguaggi verbali e non verbali
- ✚ Capacità di esprimersi correttamente

Abilità logiche

- ✚ Osservazione
- ✚ Analisi
- ✚ Riflessione
- ✚ Applicazione
- ✚ Valutazione
- ✚ Sintesi

La valutazione del comportamento viene espressa collegialmente dai docenti attraverso un giudizio sintetico (ottimo, distinto, buono, discreto, sufficiente, insufficiente, gravemente insufficiente) riferito al livello di sviluppo delle competenze di cittadinanza.

INDICATORI DI VALUTAZIONE DEL COMPORTAMENTO

Variabili considerate: frequenza, partecipazione, interesse, impegno, senso di responsabilità, integrazione sociale.

GRAVEMENTE INSUFFICIENTE

Frequenta irregolarmente le attività didattiche ed educative

Non partecipa al dialogo educativo

Mostra disinteresse per lo studio

Affronta gli impegni scolastici in maniera inadeguata

Evidenzia mancanza di responsabilità personale

Non rispetta le regole, le persone e l'ambiente scolastico

NON SUFFICIENTE

Frequenta in modo saltuario le attività didattiche ed educative

Partecipa sporadicamente al dialogo educativo

Mostra poco interesse per lo studio

Affronta gli impegni scolastici in maniera superficiale

Evidenzia uno scarso senso di responsabilità personale

Non rispetta le regole, le persone e l'ambiente scolastico

SUFFICIENTE

Frequenta in modo discontinuo le attività didattiche ed educative

Partecipa al dialogo educativo in modo superficiale

Mostra un interesse inadeguato per lo studio

Affronta gli impegni scolastici in maniera non sempre regolare

Evidenzia un senso di responsabilità personale poco sviluppato

Non sempre rispetta le regole, le persone e l'ambiente scolastico

BUONO

- Frequenta con regolarità le attività didattiche ed educative
- Partecipa al dialogo in maniera costante
- Mostra soddisfacente interesse per lo studio
- Affronta gli impegni scolastici con puntualità
- Evidenzia un senso di responsabilità personale adeguato
- Rispetta abbastanza le regole, le persone e l'ambiente scolastico

DISTINTO

- Frequenta assiduamente le attività didattiche ed educative
- Partecipa al dialogo in maniera attiva e con apporti personali
- Mostra apprezzabile interesse per lo studio
- Affronta gli impegni scolastici con serietà e costanza
- Evidenzia un notevole senso di responsabilità personale
- Rispetta le regole, le persone e l'ambiente scolastico

OTTIMO

- Frequenta ininterrottamente le attività didattiche ed educative
 - Partecipa al dialogo in maniera costruttiva e propositiva
 - Mostra vivo interesse per lo studio
 - Affronta gli impegni scolastici in maniera seria ed accurata
 - Evidenzia un esemplare senso di responsabilità personale
 - Rispetta consapevolmente le regole, le persone e l'ambiente scolastico
- I genitori saranno tenuti costantemente informati sulla preparazione dei loro figli attraverso comunicazioni periodiche da parte di tutti i docenti.

Piano Triennale Dell'Offerta Formativa 2022-2025

La valutazione del comportamento degli alunni, attribuita collegialmente dal Consiglio di classe, concorre alla valutazione complessiva dello studente e determina, se inferiore a sei decimi, la non ammissione al successivo anno di corso a all'esame conclusivo del ciclo.

PIANO SCOLASTICO PER LA DIDATTICA DIGITALE INTEGRATA (DDI)

L'emergenza sanitaria ha comportato l'adozione di provvedimenti normativi che hanno riconosciuto la possibilità di svolgere "a distanza" le attività didattiche delle scuole di ogni grado, su tutto il territorio nazionale (decreto-legge 25 marzo 2020, n. 19, articolo 1, comma 2, lettera p).

L'Istituto ha pertanto adottato un Piano scolastico per la didattica digitale integrata (DDI) che sarà attivato qualora si rendesse necessario sospendere le attività didattiche in presenza a causa di un nuovo lockdown generale dovuto alle condizioni epidemiologiche contingenti. Su questa specifica ultima ed estrema eventualità, saranno gli Uffici scolastici regionali a intervenire, sulla base delle specifiche situazioni che avessero a manifestarsi, sulla scorta di quanto già previsto e sperimentato ai sensi dell'articolo 31, comma 3 dell'Ordinanza del Ministro dell'istruzione 16 maggio 2020, n. 10.

Valutazione nella Scuola dell'Infanzia

Nella scuola dell'infanzia la valutazione avviene



attraverso l'osservazione sistematica dei comportamenti e documentazione delle esperienze.



alla

La

funzione della valutazione è orientativa, viene valutato ciascun campo di esperienza tenendo conto del raggiungimento dei traguardi da parte di ogni bambino.



Valutazione Scuola Primaria e Scuola Secondaria di primo grado

Nella scuola primaria e secondaria di primo grado la valutazione periodica e finale degli apprendimenti è effettuata collegialmente dai docenti contitolari della classe. Nel corso di ogni periodo (I e II quadrimestre) i

docenti avranno cura di registrare informazioni analitiche e continue sul processo di apprendimento di ciascun alunno, ottenute per mezzo di verifiche (*scritte – orali – pratiche – test – colloqui - relazioni individuali o di gruppo - produzioni autonome da parte dello studente - discussioni collettive*). Questo favorirà fornirà ai docenti stessi indicazioni per attivare eventuali correttivi all'azione didattica o predisporre interventi di rinforzo e di recupero.

MODALITÀ DI COMUNICAZIONE DELLA VALUTAZIONE

Per favorire i rapporti scuola-famiglia e garantire efficacia e trasparenza nella comunicazione della valutazione del percorso scolastico di ciascun alunno, la comunicazione delle valutazioni avviene:

- sia per la scuola primaria sia per la scuola secondaria attraverso i colloqui bimestrali e la pubblicazione quadrimestrale dei relativi documenti di valutazione;
- attraverso colloqui pomeridiani, per appuntamento, e la convocazione dei genitori per tutti i casi che ne prevedano la necessità.

GIUDIZI DELIBERATI DAL COLLEGIO DEI DOCENTI

Le tabelle riportano i **giudizi** su cui il Consiglio di Classe formula la valutazione corrispondente ad



Piano Triennale Dell'Offerta Formativa 2022-2025

ogni livello . I descrittori permettono di assicurare ad ogni studente il diritto a una valutazione trasparente e condivisa, in un'ottica di sempre maggiore consapevolezza del proprio apprendere ed agire.

ATTIVAZIONE REGISTRO ELETTRONICO DI CLASSE

È stato introdotto il Registro elettronico di classe "Nuvola" che risulta integrato con i singoli registri personali dei Docenti. Le famiglie che possono pertanto consultare direttamente on line nell'account riservato al proprio figlio/a:

- le assenze,
- gli argomenti delle lezioni,
- le note disciplinari e le comunicazioni personali scuola-famiglia,
- le valutazioni disciplinari,
- le schede di valutazione quadrimestrali.

Le credenziali personali vengono consegnate dalla scuola alle famiglie e l'accesso al registro elettronico attraverso di esse avviene collegandosi al link comunicato dall'Istituto o dalla sezione dedicata sul sito scolastico.

Per la Scuola Primaria la prenotazione dei colloqui con i docenti continua ad avvenire invece tramite richiesta scritta sul diario o concordata verbalmente con il docente . Le Circolari e le comunicazioni pubbliche sono consultabili sia nella bacheca del registro che sul sito scolastico nella sezione Comunicazioni Scuola – Famiglia. Vengono inoltre inviate via mail alle famiglie attraverso la posta istituzionale

AZIONI DELLA SCUOLA PER L'INCLUSIONE SCOLASTICA

DALL'ACCOGLIENZA... ALL'INCLUSIONE



Bisogni Educativi Speciali

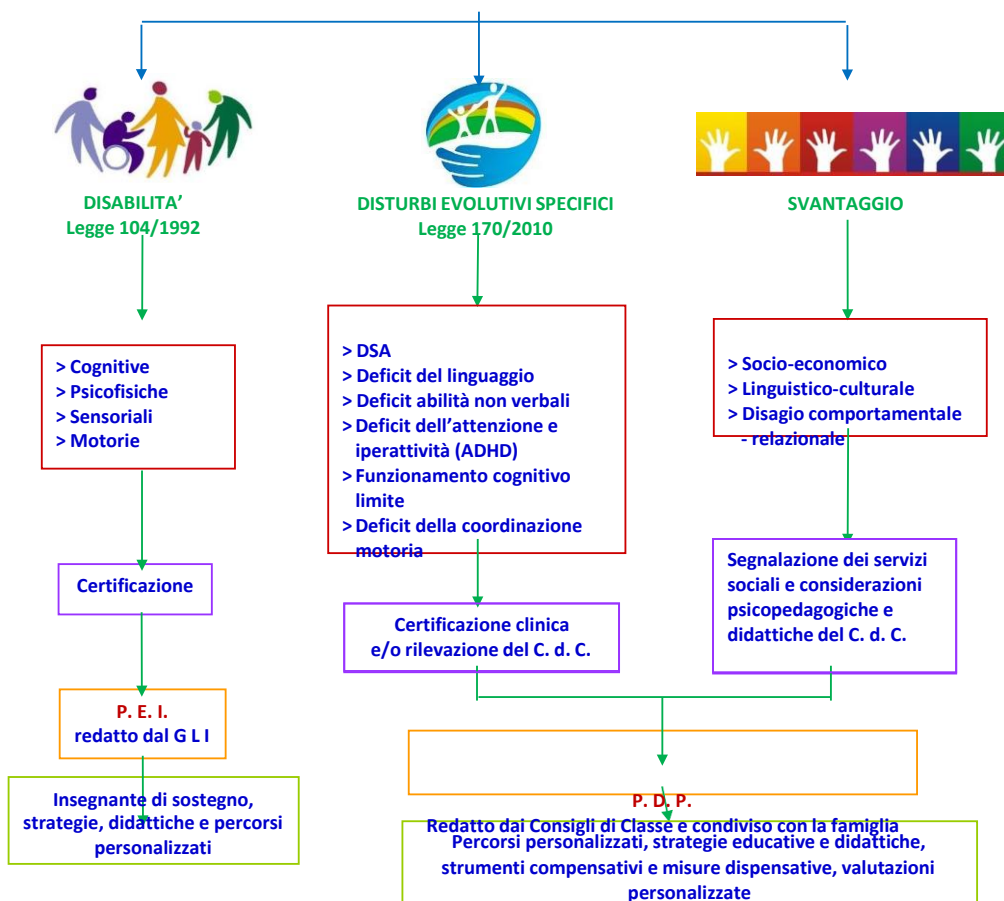

SOSTEGNO E INCLUSIONE



UNA SCUOLA
PER TUTTI

Una delle peculiarità fortemente caratterizzanti l'identità del nostro Istituto, che da anni viene riconosciuta dalle famiglie degli alunni che lo frequentano è l'impegno, supportato da determinazione e passione, con cui la nostra scuola riesce ad ottenere ottimi risultati in termini di **inclusione e di successo scolastico** mediante la programmazione di obiettivi, l'utilizzo di strumenti e l'adozione di criteri valutativi pensati su misura per i nostri allievi con bisogni educativi speciali.

Attualmente il nostro Istituto accoglie 45 alunni diversamente abili distribuiti nei vari plessi come indicato nella tabella.

SCUOLA	ALUNNI DIVERSAMENTE ABILI
Sc. dell'Infanzia	9
Sc. Primaria	23
Sc. Sec. di 1° Grado	19
TOTALE	51

Gli alunni con **certificazione** medica attestante la situazione di handicap fisico e/o psichico sono supportati da un **Insegnante di sostegno** per un numero di ore commisurato al bisogno e per loro viene predisposto dal Consiglio di Classe un **P.E.I (Piano Educativo Individualizzato)**.

Come previsto dalla legge 104/92, per attuare tutte le azioni educative di integrazione, la nostra scuola opera collegialmente tessendo una rete di interventi coordinati dai docenti di sostegno presenti nella scuola, dai docenti curricolari, dagli Enti locali, dalle famiglie e dai centri di riabilitazione presenti sul territorio, al fine di promuovere la crescita personale e sociale dell'allievo, predisponendo percorsi volti a sviluppare condizioni di autonomia e partecipazione dell'alunno disabile alla vita sociale.

All'interno del nostro Istituto è operativo il **Gruppo di Lavoro per l'Inclusione (GLI)**, composto dal Dirigente Scolastico, dalle Funzioni Strumentali per il Sostegno, dai docenti curricolari e dai docenti specializzati per le attività di Sostegno, da un rappresentante dei genitori degli alunni disabili e dagli specialisti dell'ASP.

Il GLI ha la funzione di:

- Rilevare i Bisogni Educativi Speciali presenti nella scuola;
- Definire le modalità di accoglienza degli alunni con disabilità;
- Proporre una programmazione degli obiettivi da perseguire e delle attività da realizzare;
- Offrire consulenze e supporto ai colleghi sulle strategie/metodologie di gestione dei casi;
- Coordinare l'attività dell'Istituto in relazione agli alunni con disabilità;
- Rilevare, monitorare e valutare il livello di inclusività della scuola;
- Verificare periodicamente le pratiche inclusive della didattica programmate e aggiornare eventuali modifiche ai PEI, alle situazioni in evoluzione;
- Elaborare e predisporre annualmente il Piano Annuale per l'Inclusione (PAI) riferito a tutti gli alunni con BES;
- Formulare proposte per la formazione e l'aggiornamento dei docenti;
- Promuovere iniziative di collaborazione tra scuola, famiglia ed Enti territoriali (Comune, ASL, Cooperative, Enti di formazione).

In conformità con quanto stabilito dalla L.104/92, l'Istituto predispone per gli alunni diversamente abili un fascicolo personale contenente la **Diagnosi Funzionale (DF)**, il **Profilo Dinamico Funzionale (PDF)** e il **Piano Educativo Individualizzato (PEI)**. Tali **strumenti normativo-operativi** consentono di osservare e rilevare le potenzialità, di monitorare i bisogni educativi e di predisporre collegialmente delle azioni educativo-didattiche finalizzate alla piena inclusione degli alunni disabili nell'ottica di un progetto di vita che aspiri al massimo grado di autonomia possibile.

SEZIONE 4 - L'ORGANIZZAZIONE
MODELLO ORGANIZZATIVO
ORGANIGRAMMA

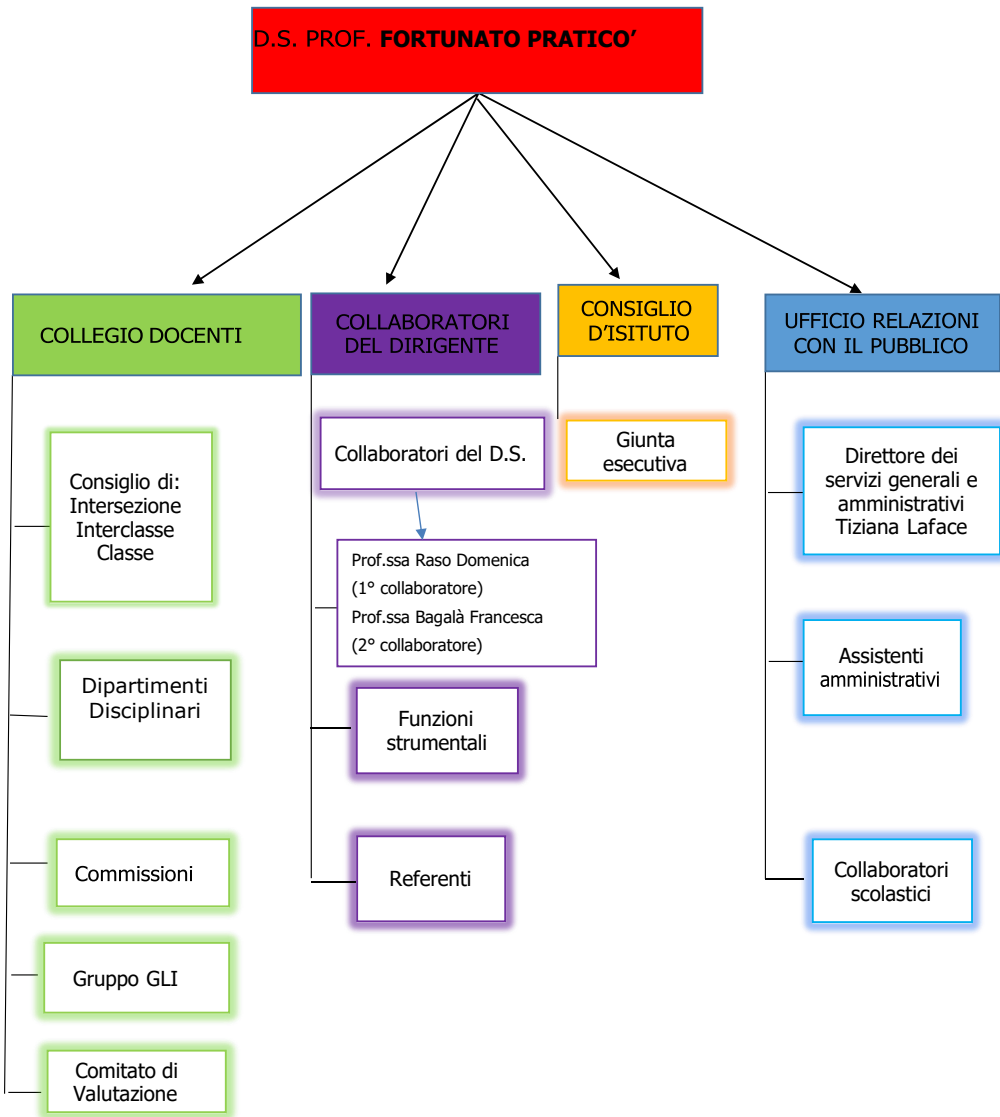

ISTITUTO COMPRENSIVO

"PAOLO VI – CAMPANELLA" GIOIA TAURO (RC)

ORGANIGRAMMA 2023/24

Dirigente e collaboratori

- Dirigente scolastico: Prof. **FORTUNATO PRATICO'**
- Primo Collaboratore del Dirigente scolastico: Prof.ssa **DOMENICA RASO**
- Secondo Collaboratore del Dirigente scolastico: Prof.ssa **FRANCESCA BAGALÀ**

AREA AMMINISTRATIVA

Segreteria

Direttore dei servizi generali ed amministrativi: TIZIANA LAFACE

Assistenti Amministrativi:

- CAVALLARO Giuseppe
- GATTO Anita
- IENCO Michelangelo
- MILITANO Rocco
- VITALONE Giovanna

Collaboratori Scolastici:

- ANASTASI Giuseppe
- BALZAMA' Concetta
- BARRESI Rosario
- BENEDETTO Grazia
- CAGLIUSO Nicodemo
- COMERCI Caterina
- DE LEO Rosaria
- DI MASI Domenico
- DOMINICI Maria
- FEO Bruno
- GALIMI Michele
- GALLUCCIO Domenico
- GULLO Angela
- IENCO Stefano Domenico
- MAZZITELLI Maria
- PARISI Michele
- SCIBILIA Francesca
- RESTUCCIA Luigi
- RIGANATI Rocco
- SERGIO Antonio

AREA DOCENTI

Staff del Dirigente

Coordinatori di plesso

Plesso	Responsabile
Scuola dell'Infanzia "F. TRIPODI"	SETTE FRANCESCA
Scuola dell'Infanzia "TRE PALMENTI"	SPERANZA GIOVANNA
Scuola dell'Infanzia "S. G. BOSCO"	BARTUCCIO SABINA
Scuola primaria "PAOLO VI"	RASO DOMENICA
Scuola primaria "DON MILANI"	GRILLEA DARIA
Scuola sec. di 1° gr. "T. CAMPANELLA"	DE GENNARO MARIA
Scuola sec. di 1° gr. "CASA DELLA MUSICA "	SAFFIOTI TERESA

DIPARTIMENTI

Gruppi di lavoro per AMBITI VERTICALI

I GRUPPO CONTINUITA': V PRIMARIA – I SECONDARIA

DOCENTI SCUOLA PRIMARIA	DOCENTI SCUOLA SEC. 1 GRADO
PACILE' ANNA MARIA	MARRA SANDRO
IPPOLITO FRANCESCA	SAFFIOTI TERESA
LAROCCA MARIA LUCIA	
FRACHEA FRANCESCA	
INZITARI KATIA	
GULLO SILVANA	
SIGNORINO JOLANDA	
ARICO' ANNAMARIA	

Piano Triennale Dell'Offerta Formativa 2022-2025

II GRUPPO CONTINUITA': INFANZIA – 1° PRIMARIA

DOCENTI SCUOLA INFANZIA	DOCENTI SCUOLA PRIMARIA
BARTUCCIO SABINA	LA ROSA CONCETTA
SURDO ANTONIETTA	LOIACONO GIUSEPPINA
VAZZANA CONCETTA	TOMASELLI FRANCESCA

Gruppi per AREE DISCIPLINARI IN VERTICALE:

AMBITI DI STUDIO SU:

INFANZIA	PRIMARIA	SEC. di I GRADO
SURDO ANTONIETTA	CORVO MADDALENA	PEDULLA' LUIGINA
BARTUCCIO SABINA	ORSO CARMELA	VITIELLO CARMELA
SETTE FRANCESCA	FRACHEA FRANCESCA	

AMBITO LINGUISTICO ESPRESSIVO

Franco Sonia (PRIMARIA)	Speranza Giovanna (infanzia)
Morabito Claudia (PRIMARIA)	Vazzana Concetta (infanzia)
Orso Carmela (primaria)	Surdo Antonietta (infanzia)
Romeo Annunziata (primaria)	Bagalà Francesca (sec. di I grado)
La Rosa Concetta (primaria)	Pennestri Marcella (sec. di I grado)
Tomaselli Francesca (primaria)	Saffioti Teresa (sec. di I grado)
De Marco Marina (primaria)	Rinaldi Rossana (sec. di I grado)
Versace Marisa (primaria)	

LINGUE STRANIERE

Inzitari Caterina (primaria)	Tesser Stefania (sec. di I grado)
Gullo Silvana (primaria)	Pisano Elisa. (sec. di I grado)
Larocca Lucia (primaria)	Nucifora Patrizia (sec. di I grado)

AMBITO LOGICO - MATEMATICO

Signorino Jolanda (primaria)	Loiacono Giuseppina (primaria)	De Gennaro Maria (sec. di I grado)
Aricò Annamaria (primaria)	Frachea Francesca (primaria)	Agresta Luisa (sec. di I grado)
Raso Domenica (primaria)	Capitò Concetta (primaria)	Marra Sandro (sec. di I grado)
Caputo Antonella (primaria)	De Maria Francesca (primaria)	Sollazzo Clara (sec. di I grado)
Frisina Rosaria (primaria)	Pacilè Anna Maria (primaria)	

AMBITO ANTROPOLOGICO

Corvo Maddalena (primaria)	Romeo Maria Teresa (primaria)
Colica Gesualda(primaria)	Toscano Claudia (primaria)
Spadaro Lucia (primaria)	Grillea Daria (primaria)
Agresta Antonella (primaria)	Cascio Maria (sec. di I grado)

Piano Triennale Dell'Offerta Formativa 2022-2025

Longo Mariangela (primaria)	Scarcella Annunziata (sec. di I grado)
Moio Caterina (primaria)	
Ippolito Francesca (primaria)	
Italiano Maria Antonia (primaria)	

GRUPPO DI LAVORO EDUCAZIONE CIVICA

REFERENTE: Vazzana Concetta (Infanzia) Raso Domenica (PRIMARIA) Pedulla' Luigina (Sec. Di 1° Grado)	
DOCENTI INFANZIA	Sabina Bartuccio
DOCENTI PRIMARIA	D'Elia Teresa
DOCENTI SECONDARIA 1° GRADO	Sainato Caterina

REFERENTE ALLA SALUTE: Prof.ssa **DE GENNARO MARIA**

Servizio di prevenzione e protezione

Responsabile del Servizio di Prevenzione e Protezione: Ing. GIUSEPPE TOMASELLI

Rappresentante dei lavoratori per la sicurezza: Prof.ssa AMADEO ANNA MARIA

Addetti al Servizio di Prevenzione e Protezione (ASPP): RESPONSABILI DI PLESSO

Plessi	Responsabili per la sicurezza
Scuola dell'Infanzia "F. TRIPODI"	SETTE FRANCESCA
Scuola dell'Infanzia "TRE PALMENTI"	SPERANZA GIOVANNA
Scuola dell'Infanzia "S. G. BOSCO"	BARTUCCIO SABINA
Scuola primaria PAOLO VI	RASO DOMENICA
Scuola primaria DON MILANI	GRILLEA DARIA
Scuola sec. di 1° gr. "T. CAMPANELLA"	DE GENNARO MARIA
Scuola sec. di 1° gr. "CASA DELLA MUSICA"	SAFFIOTI TERESA

Referenti Covid-19

Plessi	Referenti
Scuola dell'Infanzia "F. TRIPODI"	
Scuola dell'Infanzia "TRE PALMENTI"	
Scuola dell'Infanzia "S. G. BOSCO"	
Scuola primaria PAOLO VI	
Scuola primaria DON MILANI	
Scuola secondaria di primo grado	De Gennaro Maria

Funzioni Strumentali al piano dell'offerta formativa

FUNZIONI STRUMENTALI	DOCENTI INCARICATI
Adeguamento e gestione del piano triennale dell'offerta formativa	Frachea Francesca
Valutazione degli apprendimenti e certificazione delle competenze degli allievi	De Marco Caterina Maria

Piano Triennale Dell'Offerta Formativa 2022-2025

Curricolo verticale- formazione docenti-orientamento	Giuseppe Rinaldo
Servizi di accoglienza e orientamento alunni con bisogni educativi speciali (H e DSA)	Perri Nadia Cucinotta Monica
Rapporti con il territorio interno ed esterno ai confini comunali	Romeo Annunziata Maria
Gestione e aggiornamento del sito Web dell'Istituzione scolastica.	Franco Sonia

- TEAM PER L'INNOVAZIONE DIGITALE

IL DS: Prof. FORTUNATO PRATICO'.

ANIMATORE DIGITALE: Franco Sonia.

I DOCENTI: Bagalà Francesca, Raso Domenica, De Gennaro Maria, Domenica Bonarrigo

ATA: Giuseppe Cavallaro

Segretario verbalizzante Collegio Docenti: BAGALA' FRANCESCA

Nucleo autovalutazione (NIV):

Fortunato Praticò (DS)

Bagalà Francesca

Frachea Francesca

Raso Domenica.

Comitato di Valutazione

FORTUNATO PRATICO' (Dirigente scolastico)

AMADEO ANNA MARIA (componente docente eletta dal Collegio Docenti)

RASO DOMENICA (componente docente eletta dal Collegio Docente)

BAGALA' FRANCESCA (componente docente eletta dal Consiglio di Istituto)

Organo di Garanzia

FORTUNATO PRATICO' (Presidente)

..... (componente docente)

..... (componente genitori)

..... (componente genitori)

Gruppi di lavoro

GRUPPO DI LAVORO PER L'INCLUSIONE (GLI)

Coordinatore: Fortunato Praticò (Ds)	
COORDINATORE DI DIPART. SOSTEGNO	Cucinotta Monica
REFERENTE SOSTEGNO SEC. 1^ GR.	Perri Nadia
REFERENTE SOSTEGNO PRIMARIA	Raso Domenica
REFERENTE SOSTEGNO INFANZIA	Leuzzi Caterina

GRUPPO DI LAVORO PER LA PREVENZIONE DI BULLISMO E CYBERBULLISMO E PER LA PROMOZIONE DI LEGALITA' EBENESSERE

Referente: Frachea Francesca	
Team:	
Bagalà Francesca	Surdo Antonietta
Raso Domenica	Vazzana Concetta
Romeo Annunziata	Zetera Giuseppina

COMMISSIONE FORMAZIONE CLASSI:

D.S. Raso Domenica, Bagalà Francesca.

COMMISSIONE ORARIO PRIMARIA:

D.S. Raso Domenica.

COMMISSIONE ORARIO SECONDARIA:

D.S. Bagala' Francesca,.

COMMISSIONE PROGETTI CONTINUITÀ:

Bagala' Francesca, Raso Domenica, Frachea Francesca, De Gennaro Maria,

COMMISSIONE STRUMENTO MUSICALE:

Amadeo Anna Maria, D'amico Noemi, Putrino Carmela, Suraci Danilo, Bagalà Francesca, Rinaldo Giuseppe.

COMMISSIONE ORGANIZZAZIONE EVENTI

De Gennaro Maria, Saffioti Teresa, Agresta Antonella, Corvo Maddalena, Frachea Francesca, Saffioti Letizia, Raso Domenica, Romeo Annunziata, Bartuccio Sabina, Riotto Emanuela, Sette Francesca, Speranza Giovanna.

COMMISSIONE VALUTAZIONE CURRICULUM FUNZIONE STRUMENTALE:

Marra Sandro, Raso Domenica, Speranza Giovanna.

RESPONSABILI

Responsabile biblioteca	<ul style="list-style-type: none"> PRIMARIA: Franco Sonia
-------------------------	---

Piano Triennale Dell'Offerta Formativa 2022-2025

Responsabile sussidi	<ul style="list-style-type: none"> • PRIMARIA: Franco Sonia • SECONDARIA: Amadeo AnnaMaria
Responsabile mensa	<ul style="list-style-type: none"> • INFANZIA: Natale Iolanda Sette Francesca Bartuccio Sabina

REFERENTI

Giornate Dello Sport	<ul style="list-style-type: none"> • SECONDARIA: Mattiani Eva
Progetto Attività Motoria	<ul style="list-style-type: none"> • PRIMARIA Raso Domenica
Strumenti Musicali	Amadeo Anna Maria
Progetto Istruzione Domiciliare	Raso Domenica

COORDINATORE DI CLASSE SCUOLA PRIMARIA

PLESSO "PAOLO VI"	
DOCENTE	CLASSE
TOMASELLI FRANCESCA	1^A
SCORDO CARMELA	1^B
LA ROSA CONCETTA	1^C
ROMEO ANNUNZIATA	2^A 2^B
DE MARCO MARINA	2^C 2^D
MORABITO CLAUDIA	3^A 3^B
FRANCO SONIA	3^C 3^D
SPADARO LUCIA	4^A
CORVO MADDALENA	4^B
ORSO CARMELA	4^C
LAROCCA MARIA LUCIA	5^A 5^B
PACILE' ANNAMARIA	5^C

Piano Triennale Dell'Offerta Formativa 2022-2025

IPPOLITO FRANCESCA	5^D
--------------------	-----

PLESSO "DON MILANI"

DOCENTE	CLASSE
LONGO MARIANGELA	1^A
ROMEO MARIA TERESA	2^A
COLICA GESUALDA	3^A
LONGO MARIANGELA	4^A
VERSACE MARISA	5^A

COORDINATORI DI CLASSE SCUOLA SECONDARIA I GRADO

DE GENNARO MARIA	1A
PEDULLA' LUIGINA	2A
SAINATO CATERINA	3A
TESSER STEFANIA	1B
SAINATO CATERINA	2B
MARRA SANDRO	3B
AGRESTA LUISA	1C
SAFFIOTI TERESA	2C
CASCIO MARIA M.	3C

4.1 ORGANIZZAZIONE UFFICI E MODALITÀ DI RAPPORTO CON L'UTENZA

Ufficio Dirigenza Il dirigente scolastico riceve l'utenza dal lunedì al venerdì dalle ore 9.00 alle ore 10.30, previo appuntamento.

Ufficio DSGA (contabilità generale- gestione fiscale - contrattazione integrativa- personale ATA)

Ufficio segreteria 1(Personale docente Infanzia ,Primaria , Secondaria di 1° grado ,ATA)

Ufficio segreteria 2(protocollo- Alunni)

ORARIO RICEVIMENTO SEGRETERIA

UTENZA ESTERNA

LUNEDI-MERCOLEDÌ- VENERDÌ

ORE 8:00/9:00 12:00/13:00

MARTEDÌ

ORE 14:30/16:30

UTENZA INTERNA

DAL LUNEDÌ AL SABATO ORE 12:00/13:00

NEL CORSO DEGLI ANNI L'ORARIO POTREBBE SUBIRE VARIAZIONI IN RELAZIONE AI BISOGNI ANNESSI.

4.2 RETI E CONVENZIONI ATTIVATE

La scuola partecipa in modo attivo o coordina reti e ha diverse collaborazioni con soggetti esterni. Le collaborazioni attivate contribuiscono in modo significativo a migliorare la qualità dell'offerta formativa. Le collaborazioni in atto con soggetti pubblici e / o privati sono le seguenti: Rete e Convenzione con l'I.I.S. "F. Severi " Alternanza Scuola-lavoro, e con altri Istituti limitrofi per l'ampliamento dell' offerta formativa.

Inoltre vi sono collaborazioni con

- ✓ **Polizia** dimostrazioni con unità cinofile,
- ✓ **Polizia postale** per contrastare il fenomeno del cyberbullismo
- ✓ **Polizia locale per l' educazione stradale**
- ✓ **Carabinieri**
- ✓ Rotary Club Gioia Tauro-Palmi
- ✓ Delegazione L.N.I di Gioia Tauro
- ✓ Circolo Ippico di Teresa Starace
- ✓ Biblioteca Comunale
- ✓ Museo archeologico di Gioia Tauro
- ✓ Legambiente

□

Formattato: Rientro: Sporgente 0,64 cm

4.3 PIANO DI FORMAZIONE DEL PERSONALE DOCENTE



PREMESSA

Considerato che il Piano Triennale di Formazione e Aggiornamento del personale docente deve essere coerente e funzionale con le finalità educative del PTOF dell'Istituto, del RAV e del Piano di Miglioramento rispecchiandone, altresì, le finalità educative, esso è finalizzato all'acquisizione di competenze per l'attuazione di interventi di miglioramento e adeguamento alle nuove esigenze dell'Offerta Formativa Triennale.

Un Piano di Formazione e Aggiornamento risulta così il documento sul quale si regge l'intero processo di gestione della formazione; infatti:

- Stabilisce le priorità.
- Definisce gli obiettivi.
- Valuta l'efficacia programmatica e formativa.
- Impegna e alloca le risorse.
- Garantisce un'adeguata spesa dei fondi per la formazione.

In buona sostanza, un Piano di Formazione e Aggiornamento rappresenta un supporto utile al raggiungimento di obiettivi trasversali attinenti la qualità delle risorse umane, pertanto è un'azione tendente a migliorare il clima nell'organizzazione, per creare condizioni favorevoli al raggiungimento degli obiettivi del PTOF oltre che al tentativo di dare corpo ad attività di confronto, di ricerca e sperimentazione previste dall'Autonomia.

La programmazione delle iniziative dovrà considerare alcuni aspetti che non possono prescindere dall'organizzazione di una didattica costruttiva e attenta alle richieste avanzate dalla società in continua evoluzione, le quali necessitano di una progettazione costante nel tempo di nuovi percorsi educativi e didattici finalizzati all'acquisizione di abilità e competenze fondamentali per affrontare le sfide del presente e del futuro.

Alla luce di quanto premesso, risulta chiaro che lo sviluppo professionale dei docenti deve essere inteso come un processo sistematico e progressivo di consolidamento ed aggiornamento delle competenze, che permetta di realizzare, attraverso la crescita dei singoli la loro valorizzazione personale e professionale, il miglioramento dell'istituzione scolastica nel suo complesso e, conseguentemente, dei risultati degli studenti.

Il processo di riordino dettato dalla riforma della scuola, le numerose innovazioni e l'autonomia scolastica, hanno reso in questi anni ancora più pressante la necessità di una formazione e di

un aggiornamento continuo, richiamato anche dal c.10 art. 1 del CCNL Scuola 2016/18 (ex art. 66), nella prospettiva di confermare il ruolo strategico del personale scolastico, l'Istituto propone il PIANO DI FORMAZIONE E AGGIORNAMENTO del personale docente.

FINALITÀ E OBIETTIVI DEL PIANO

- ▶ Migliorare la scuola garantendo un servizio di qualità.
- ▶ Migliorare la peculiarità dell'insegnamento.
- ▶ Garantire la crescita professionale di tutto il personale scolastico.
- ▶ Sviluppare e potenziare l'uso degli strumenti informatici e di software specifici per la didattica.
- ▶ Assicurare e sostenere attività di formazione e aggiornamento per il personale docente.
- ▶ Educare e formare tutte le componenti a riconoscere possibili fonti di rischio e a far fronte ad eventuali situazioni di pericolo.
- ▶ Favorire l'autoaggiornamento.

In funzione dei bisogni formativi rilevati tra i docenti mediante un'indagine conoscitiva e, ovviamente, sulla base delle priorità di miglioramento emerse nel RAV viene programmata l'attività formativa e di aggiornamento. I risultati emersi concorrono alla elaborazione della stesura del Piano per la formazione dei docenti della nostra scuola per il triennio di riferimento, insieme ai documenti sopracitati.

RILEVAZIONE DEI BISOGNI

Dall'analisi dei dati, risulta che l'interesse generale verso la formazione è abbastanza elevato. Le esigenze formative espresse dai docenti della nostra scuola sono orientate prioritariamente all'innovazione, soprattutto nel campo delle TIC, senza però trascurare quelle più tradizionali. Un punto di incontro con i risultati del RAV si trova nella consapevolezza della necessità di saper usare strumenti innovativi, di applicare metodologie che possano implementare la partecipazione degli studenti anche attraverso l'apprendimento cooperativo, sia nella sua forma più tradizionale che nella versione più avanzata (flipped classroom, byod, ambienti di apprendimento innovativi, ecc.).

AZIONI FORMATIVE

Le azioni formative si individuano sulla base dell'analisi dei bisogni formativi dei docenti, degli obiettivi di miglioramento e dei processi di autovalutazione, nonché sulla base delle esigenze già emerse negli anni scolastici precedenti. Le attività formative si definiscono in base ai seguenti elementi:

- **Attività di formazione in presenza e/o online.**

- **Sperimentazione didattica validata e ricerca/azione.**

- **Progettazione, documentazione e forme di rendicontazione.**

- **Lavoro collaborativo e/o in rete.**

E' da ricordare che nel Piano Nazionale si fa presente che l'impegno del docente nella formazione deve assumere una veste di qualificazione più che di quantificazione. Pertanto, le Unità Formative (U.F.) proposte sono da riconoscere come modello di funzionalità, beneficio e miglioramento per la comunità scolastica.

ATTIVITA' DI FORMAZIONE PROPOSTE COME "UNITA' FORMATIVE"

In coerenza con il P.d.M della scuola si prospetta la seguente tabella di U. F.

TITOLO		CONTENUTO	MODALITA'	RISORSE	OBIETTIVI P.d.M.
U.F. 1	Certificazione delle competenze.	Progettazione di unità di apprendimento nella didattica e nella valutazione per competenze.	Lezioni in presenza.	Docenti interni formati.	Strutturare situazioni di apprendimento e compiti di realtà. Realizzazione di U.d.A. anche per le competenze civiche e sociali.
		Attività di monitoraggio.			
		Attività di ricerca – azione partecipativa			
U.F. 2	Orientamento formativo.	Costruzione di percorsi di consapevolezza negli alunni in riferimento alle loro inclinazioni e potenzialità.	Lezioni in presenza. Somministrazione di test e raccolta dati.	Docente interno: Funzione Strumentale "Formazione e Aggiornamento	Offrire agli alunni la possibilità di acquisire maggiore consapevolezza delle proprie potenzialità.
U.F. 3	Competenze digitali.	Le competenze di base in ambito digitale: uso di hardware e software.	Lezioni in presenza e online.	Docenti interni formati. Personale esterno qualificato.	
U.F. 4	Competenze metodologico-didattiche.	Apprendimento cooperativo.	Lezioni in presenza.		Realizzazione di interventi di recupero per gruppi, mirati ai comportamenti. Incremento e miglioramento delle relazioni di classe.

Oltre alle iniziative messe in atto a livello di istituto, ai docenti è riconosciuta la formazione per iniziativa individuale, purché coerente con le indicazioni del PTOF.

Per quanto riguarda i contenuti, in questo contesto le U.F. proposte ai docenti potranno fare riferimento alle seguenti indicazioni di massima individuate a seguito della rilevazione dei bisogni dei docenti che si allega al presente piano.

SCHEMA	
AREA DI RIFERIMENTO	CONTENUTI DELLA FORMAZIONE
AREA DIGITALE	-Innovazione didattica generale e miglioramento degli ambienti digitali.
AREA METODOLOGICO-DIDATTICA.	-Apprendimento cooperativo.
AREA DELLA COESIONE SOCIALE E PREVENZIONE DEL DISAGIO GIOVANILE.	-Bullismo e cyberbullismo. -Orientamento formativo.
AREA DELLA VALUTAZIONE DIDATTICA E MIGLIORAMENTO DELL'ORGANIZZAZIONE SCOLASTICA	-Certificazione delle competenze con particolare riferimento allo sviluppo di quelle civiche e sociali. -Lavorare in team. -Valutazione autentica e compiti di realtà.

Piano di formazione del personale ATA

La scuola provvederà, nel corso degli anni scolastico, ad organizzare corsi di formazione e verranno prese in considerazione attività di formazione organizzate dal MIUR o da reti di scuole.

N.B.: Per quanto non inserito, si può consultare il sito istituzionale:

www.icpaolovicampanella.edu.it

Il Documento è stato:

-portato all'attenzione del Collegio Docenti e approvato
in data 12 settembre 2023 nella seduta n 1

-adottato dal Consiglio di Circolo
in data 12 settembre 2023 nella seduta n 1

Piano Triennale Dell'Offerta Formativa 2022-2025

Piano Triennale Dell'Offerta Formativa 2022-2025